青島新民報

經中華郵政登記認爲第二類新聞紙類

每日出兩大張　發行及編輯人　社址　青島山東路六號

本報啓事

今日（十日）爲夏歷端陽節、本報循例休假一日、十一日無報、十二日照常發刊、此啓。

日軍繼續魯東討伐戰
包圍陣勢愈益壓縮
殘餘共匪右往左來陷於異常混亂
撤底殲滅時期迫眉睫

（〇〇九日本報特訊）繼續前日攻擊魯東第八路軍中之日軍〇〇部隊、對敵包圍圈愈行壓縮、包圍圈內敵匪、刻在右往左往陷於異常混亂中、即鉾田部隊於六日在馬城子（招遠西南十七公里）與第八路軍激戰、使其向東方潰走、敵匪遺棄屍體多數、獲得兵器及夏季衣褲五千套、旋又轉道至道頭（招遠南二十三公里）殲滅敵匪。又大島部隊、追擊蟠據曹崖（招遠南三十公里）之頑敵、並在裏溝（招遠南三十公里）破壞敵匪兵器工廠、現仍繼續擊滅所在敵匪向東北進擊中此次戰果敵遺棄屍體五十、兵器彈藥大小車等多數、日軍無何損害。

當陽周邊蔣軍十餘師
全被包圍逐漸殲滅
陣形完成勢將一舉擊滅
攻略當陽已臨指呼之間

（〇〇九日中華社電）策應日軍坪島、鎌浦各部隊攻略荊州、沙市之襄西作戰各部隊、八日早晨竟實行驚人的進擊、蔣軍要衝據點已相繼奪取而殺到以當陽爲中心之蔣軍第五戰區抵抗線、即八日早由荊門、沙市港西方開始進擊之柴田、立花、菊池各部隊、擊破前面蔣軍抵抗線、該日正午攻略沮水東岸要衝河溶、嗣又渡過沮水繼續進擊、由河溶距離當陽僅十八公里、又攻略荊門後、向襄陽宜昌公路進擊中之日軍橫山、大澤、長崎、饗毛各部隊、八日午後二時後、攻略當陽東北方十五公里之要衝清溪河、粉碎攩其東方及南方連繫高地之蔣軍八日薄暮當陽已臨指呼之間、而完了一擊之態勢更向大巴山脈險峻紛紛南下之井手以下各部隊並的野川俣部隊、紛紛演壯烈山岳戰、與以殲滅的打擊、今也大巴山脈之蔣軍陣地、殆告崩壞矣、如斯日軍向當陽由北方武安山、經清溪河西方當河溶西方戰線包圍當陽周邊之蔣軍十個師、正在一擊之下而殲滅之陣形、業已完成逐次壓倒蔣軍中云。

鄂日軍繼續推進
佔領荊州沙市
各部隊兵不刃血而入城
蔣軍退却之際縱火焚燒

（湖北前線〇〇九日中華社電）日軍坪島部隊、於八日午後五時半左右、已攻略蔣軍之據點沙市而完全佔領矣

（湖北〇〇九日中華社電）蔣軍與日軍攻略荊州之同時、已斷念沙市週邊之防禦、似已敗退日軍部隊殆已兵不血刃而入城、蔣軍當撤退沙市時、仍照例施其焦土戰術、據機上偵察、由市街東方之一角以汽油放火、黑煙蔽空、火光觸天、悽慘光景倍極悽慘、又荊州因蔣軍放火、致西南郊外之名刹龍山寺周邊一帶、均起大火。

（〇〇九日中華社電）荊州之攻略、殊與蔣軍抗戰陣營以極大打擊、就中第五戰區與揚子江南岸、洞庭湖西岸地區之第九戰區唯一無二連絡路線至茲乃完全遮斷、謀挽回襄西敗戰擬調用第九戰區之兵力、急急集合於荊州對岸方面之蔣軍增援部隊、因日軍攻略荊州、致已陷進退維谷之境云。

沿沙市公路推進
續佔各地要衝
繼續追擊敗走中之蔣軍

（東荊河畔〇〇九日中華社電）沿西荊河向沙市公路西進中之日軍江川、吉木、大澤、川田、笹島各精銳部隊、七日晨確保蘇家港後、午前十一時更以破竹之勢繼續進擊、對公渡湖及二渡湖兩湖畔之蔣軍、與以痛烈打擊、至正午左右殺到三汊河場之各精銳部隊、尙於炎熱下長驅於午後四時後完全佔領了廟市仍不遑休息、急追敗走蔣軍、至午後六時半左右、突破沙市東方公路之要衝護合場之線。

（漢水〇〇九日中華社電）達漢水河畔之要衝沙洋鎭之海軍舟艇部隊之一部更期確保上流水路、八日朝來起行動、擊碎水路障礙線、午後過一時早達漢口上流百八十五哩之〇〇矣。

日海軍航空隊
協力空襲各地
宜昌等地均遭受轟炸

（〇〇九日中華社電）日華中艦隊報道部〇〇基地九日發表：海軍航空部隊西田隊及有馬隊、與陸軍協力、八日亘屢次轟炸宜昌、沙市、江口、彌陀市、岑河口市、及馥連寺、均命中市街、使數處發生火災、與以莫大損害、特於馥連寺上炸碎軍需品集積所、使之焚燒、又於前線在楊樹河、朱家嘴、吳家沖、及小河附近、捕捉敵密集部隊、於各處潰滅多數之敵兵。

日總領事會議
即在南京開幕

【南京九日本報專電】在華日總領事會議、將于十、十一兩日、於南京開會、此總領事會議爲阿部大使莅任後之最初總領事會議、各地總領事均陸續向南京集中云。

國府社會部長
丁默村抵東京

（東京九日專電）國民政府社會部長丁默村氏一行四名、

長江下游日軍
上月綜合戰果

（上海九日中華社電）揚子江下游江南、東北方面之陸軍諸部隊、雖値近日之炎熱天氣、亦毫不介意、志氣極其旺盛、仍繼續爲警備與掃蕩之活動、占據地域內之兵匪、已入潰滅衰退之一途、同方面五月中綜合戰果如左、交戰蔣軍兵力約六萬、蔣軍遺棄屍體四千九百九十八、俘虜六百二十九。

桂省那村一帶
蔣軍內部衝突
雙方展開激戰死傷極多
桂軍斷然採取抗爭手段

【香港九日本報專電】廣西省內廣西民團軍與中央直系軍之抗爭、到處展開火併、據確實情報稱、月之一日在南甯南方之那村中僞中央直系軍與廣西民團軍之間又發生衝突、兩軍交激烈戰鬥兩軍之間、出有多數戰死傷者、然判明該日之衝突係中央直系軍爲第二百七十九團之一部、廣西省當局爲防止蔣派軍與民團軍之抗爭決採斷乎手段云。

中條山脈日軍
繼續掃蕩殘匪

（太原九日中華社電）日牧野石黑兩部隊、爲徹底進行晉南攻擊戰、斷然克服中條山脈之山險正進攻、七日朝來利用天險、逐次奪取數處僞軍堅陣、是日夕刻進出周村鎭東南方五公里底道街吉村之線、完全將僞軍砲兵之頑強抵抗力挫折殆盡、現仍猛進中、一方竹原渡邊部隊、六日夜激宵攻擊、據於結壁堅陣之僞軍、而使之潰滅、繼續至七日夜、紛碎前方之僞軍抵抗、又空軍山口亦以〇〇編隊飛至僞軍上空、實行低空掃射、而收莫大之戰果云。

華北政會新委員長
詮衡重要職員
政務廳長內定祝惺元氏

（北京九日中華社電）此次華北政務委員會、委員長更迭之際、各總署督辦、亦分別向王揖唐新委員長提出辭呈、八日新委員長詮衡主要職員決定如左：

內政總署督辦　委員長　王揖唐（兼任）
財政總署督辦　汪時璟
治安總署督辦　齊燮元
教育總署督辦　湯爾和
實業總署督辦　王蔭泰
建設總署督辦　殷同（以上留任）

政務廳長祝惺元（內定）再現政務廳長朱深氏、俟祝氏決定就任後、即行辭職。

五族選手力戰奮鬥
比賽圓滿終了
舉行盛大之閉幕典禮

東亞競技大會

（東京九日中華社電）雙月東亞五族榮譽、由八百名青年所展開之東亞競技大會、鎭九日爲最終日、而達最高潮、是日雖曇天、因值日曜日、故各競技場觀衆之多、造大會以來之記錄、外苑競技場、午前九時依日本對在日德人選拔軍之送球比賽而開始各種比賽、午後三時半起、爲特別競技之越野跑、撑高跳、四百米障礙、八百米、擲鐵餅、三級跳、五千米接力、千六百米、女子撑高跳、女子八百米等、田賽或徑賽、展開美技與鬥志、一方在日比谷公園球場、擧行軟式網球比賽、又在橫濱擧行風船比賽、嗣午後三時半、於外苑競技場、以飾大會最後、爲日本對中華之足球戰、茲盡東亞體育界之精華、五日間之競技節目已圓滿終了、繼自午後六時半起、擧行閉幕典禮云。

中華菲島兩軍
足球戰極猛烈
終以二對二未分勝負

（東京八日中華社電）東亞競技大會八日之比賽成績結果如下：

△排球比賽　日本對滿洲三次戰、日本三次獲勝而排球競技優勝、

日本　21—21—22
滿洲　19—17—20

特別競技女中等決勝戰　中村女中—橫濱第一高女
中村女中　二一—二二　橫濱第一高女
二十一—一七

△拉式足球　日本22　14滿洲　日本優勝。

△日滿對抗自行車競技（第二日）百公里比賽（自月瀨至小田原）日本十八點、滿洲三十三點第一日得點共計爲八十九點、對四十二點、日本軍優勝、（一）諏訪昌作（日）二小時五十五分三十一秒、（二）宮本幸一（日）二小時五十五分三十一秒三、（三）曹淳鑄（滿洲）二小時五十五分三十一秒八（四）田村利男（日）二小時五十五分三十一秒八（以上該路線新記錄）

△拳鬪日本對菲島戰以四對一日本優勝。

於八日擧行之中華對菲律賓足球比賽詳細情景如下：

遠東大會以來、因緣匪淺之中華對菲島足球之觀衆、比賽開始前通續走入競技場、當時高聲應援之中華留學生一團而發一異彩、日本小學生對友邦中華應援之呼喚、大呈美麗之光景、午前九時半、衣白色制服、白褲又身體高大之中華軍、颯爽入場、即開始輕快練習、滿場鼓掌以迎之、因足球不愧爲中華之國技、各選手亦大示其踢擲等足技、就此情況而言、勝利屬望極大、而主將姜璐之統帥情形、亦頗可觀、八時四十八分、着棕色制服之菲島軍、繼中華軍而入場、迄定時十時比賽、以中華軍之先蹴而開始、漸次開始砲擊戰、雙方爭以快速勢力、向中央突擊、時中華精銳總指導之夏樹福、委璐主將合力、屢次接近菲島之決勝點、以一呼吸之差而未入決勝線、當時彩聲四起、繼菲島出於反攻、中華軍之決勝點、看看危險、賴守者李惠風退八面受敵之好身手、炳得堵截、時全場鼓掌如雷、其後菲島遂一擧而得一分、觀衆對中華軍表同情、掌呼無關係以安慰之、如是前半時一進一退、而到時以一對零菲島佔先、後半時中華軍出於命拚之反攻、夏樹福巧妙獲得一分、於掌聲雷動中、看台正面中華選手躍起狂呼、歡喜情道於絕頂、其後菲島獲一分、中華拚命反攻、惟時刻已近、孫君輕輕射入而獲貴重之一分、遂於大決戰中、中華對菲島足球戰、以二對二不分勝負云

乒乓球成績

乒乓球比賽第三日、日滿華三國日本式個人擧戰、小中選手（日本）以如左之成績而優勝：

小中		奧野（日本）
14	—	12
11	—	2
11	—	3

中華選手中李選手第一次戰以十一對八、九對十一、十一對五、又十一對五之成績、破田尻、張選手（滿洲）第一次戰以十一對五、十一對七、二對十一、十一對四、勝河村選手（滿洲）、二次戰以十一對七、十一對四、九對十一、四對十一、十一對二破小中。

籃球之成績

籃球比賽最終日之中華對滿洲國、日本對菲島、比賽成績如左：

中華　四九（二六—一八／二三—二四）四二　滿洲

（E）中華軍爲王鶴斌、傅金聲、王有才、王金良。滿洲軍爲王、田、魏、孫。

（C）中華爲樊明玉、滿洲爲侯。

（G）中華爲王漢若、郭金銘、范政濤、滿洲爲孟、信。

	中華	滿洲
FG	二四	一六
FT	一	一〇
反則	一七	六

日本　四〇—三五　菲島

	日本	菲島
FG	一七	一四
FT	六	七
反則	一一	九

古城新月

賈羽著　許清繪

第十二章　破廟中的難女（14）

你家裏的人沒有一點人性、難道我們也都沒有一點人類的同情心？」又想了一想、說：「你別發愁！說是沒有辦法、可是我們也總得給你想個辦法。」又向駿青說：「我想、我先回去跟我母親商量商量、看她有什麼主意沒有、如若我母親也覺得我們家裏不能叫她住、我就把我早先穿的衣裳、找出幾件來、派人送來、好叫她能夠出門。明天我到學校、再跟同學去說說、我們也不是要叫誰家收養她、只是在別人的同院裏找一間房子叫她住、經濟由我來担負！」駿青一聽、心裏很替白月梅喜歡、就說：「白月梅、你聽見了沒有？慢慢總會有辦法了、你不用再發愁啦！」麗雪笑着說：「你怎麼還管人家叫白月梅？人家不是告訴過你嗎？他父親姓張、她母親……」又問白月梅說：「姓什麼？」月梅說：「我母親姓陳」駿青笑着說：「好、那麼以後我就叫你張月梅或陳月梅吧」說完了、他靠桌子站着、腦裏又發生了許多疑問、但覺着他這許多疑問、即對麗雪、也不能去說。三個人在屋中坐着、差不多完全是麗雪發話、她又詳細地詢問月梅的身世、她似很憐愛着月梅、月梅對於麗雪也很溫順、不像對駿青那樣總有點調皮的樣子。直到傍午的時候、劉醉生才回來、他一進屋、摘下破呢帽、滿頭是汗、他就說：「我就沒聽說過有那麼一個又歐又美的洋行嗎？東交民巷、我由瑞金大樓直到崇文門、全都打聽遍了、磞了許多洋釘子、哪兒也沒有那麼個歐美洋行。我想那姓翁的一定是瞎說、我也不能叫他把白月梅帶走。那小子決不是好人、三年來他居心不善、白月梅這回要是不跑出來、別說早晚虐待死、就是虐待不死也得叫翁子鈞把她拐賣了。那小子是一定安着心、先下點本錢、等她長大了、小學畢業了、他再本利齊收！」說時連連的喘氣、像是又累、又生氣、並且十分着急的樣子。麗雪在旁說：「找不着就不必找那個人了、誰管他是安着什麼心？現在月梅既然由那痛苦的環境下掙扎出來了、我們不應當再把她送入另一個更痛苦的環境之下我們既救她、就要澈底的救她！」劉醉生用眼瞧着麗雪、就說：「祁小姐要想法救她、那可是好極了！第一我們這個地方、她住着眞不相宜！」麗雪說：「我一定有辦法的、只是不能立刻就給她找着地方、先叫她在這裏住兩天吧。」劉醉生點點頭、又說：「好、你們三位再商量吧！我還得睡覺去、今天早晨的覺沒有睡好！」說着、他打了一個哈欠、拿上呢帽就走了。這裏麗雪看了劉醉生的後影、又看看駿青、她不禁輾然地笑了。

麗雪又問了白月梅一些話隨後她就笑着說：「你們還都沒吃飯呢？怎麼辦呀？」駿青說：「我出去買點來吃。」麗雪却站起身來、說：「那麼咱們就出去、叫月梅在這兒等着咱們？」駿青點頭、於是麗雪先出屋、白月梅却把駿青拉住、她有點害怕地說：「柏先生！您還是把門鎖上吧！」駿青隨就拿上鎖鑰、出屋、就將門鎖上。麗雪問說：「還是爲什麼？」駿青悄聲說：「因爲她怕她家裏的人知道她在這裏、會找了來的！」麗雪皺着眉說：「所以你住的這個地方眞不好！」駿青點頭說：「等這件事辦完了、我一定要搬家。」出了小院、倒沒遇見什麼人在尿桶旁小便、可是西房裏唱着梆子腔、東房裏嘍嘍着那市井流行的淫穢的小曲、二人走出了廟門、一同往胡同外去、麗雪就說：「我父親又活動了事情、你知道嗎？」駿青說：「那天我到你家裏去、聽翁醉亭對我說了。其實我覺得姑父那麼大的年歲、何必又要出去作事？」麗雪說「據我父親說、是因爲這幾年入不敷出、不得不出去再掙幾個錢。其實我准知道、我父親手中多了沒有、一二百萬總有的、只是銀行付的利息、還不用說翁醉亭經手給他放的小賬、也足够他們花的。可是這回他又要出去作事、我也勸不住他！」駿青問：「事情已經定准了嗎」麗雪點頭說：「定准了、這回完全是三姨太太給他活動的、走尤督軍的門路、聽說是督軍府的政務廳長、大約下月就得去任職。

（第十二章終）

邵元培律師受任東萊膠廠常年法律顧問並代緊要啓事

本律師茲受任東萊膠廠常年法律顧問嗣後如有侵害其信用名譽營業權利及其他一切法益者本律師當依法負保障之責並據聲稱本廠股東兼廠長蘇文堂已於本年五月二十五日退股股東兼協理石鏡一石良一亦已於本年六月四日退股蘇文堂石鏡一並於退股之日將廠長協理職務各自交卸嗣後本廠營業盈虧概與蘇文堂石鏡一石良一等無關除立據各執外請爲代表登報啓事等語前來合亟代爲啓事如右

事務所　山東路三十六號　電話六四六六

標賣啓事

茲有鐵柵材料一宗欲招標拍賣詳情列下

鐵柵所在地　館陶路三十二號寶隆洋行倉庫
鐵柵材料　二十八號瓦隴鐵約一三〇〇張　美松脊柱約一二〇〇〇尺
取標紙及投標地點　棲霞路五號尤力夫業務所
開標日期　六月十八日上午十一時正

貨物提單遺失廣告

左之貨物提單（貨物提單發行站長職印無效）在發行站內遺失特此謹告

發行年月日	號碼	發站	到站	送貨人	受貨人	品名	數量
昭和十五年五月廿一日	四〇〇〇號	天津北站	濟南	通運公司	昌和洋行	自行車部分品	三箇九〇四瓩
同	四〇〇一號	同	青島	同	同	同	九箇一·〇三五瓩
同	四〇〇二號	同	濟南	同	不二洋行	木筷	二〇箇一·〇六〇瓩

民國二十九年五月三十一日

華北交通株式會社

橫濱正金銀行青島分行

本行創立歷有五十餘載收起另有積存金一億……極蒙社會各界賞許……資本金壹億圓業已完全……本行面洽可也

電話　支配人席二三七〇　副支配人席二九九〇　輸出係三六四六　輸入係三一一四　撥付割引係三五八二　送金係二一三九　預金係二一四四　出納係三六四五　公業用係二八四七

▲營業科目▼

西式家具（材料用乾燥室製法決無破裂）
自運香柏香杉專做壽木棺槨　各種大小壽材俱全
各種香柏方木　各種金楸銀楸方木俱全

壽興木廠　青島廣東路甘肅路拐角四六號　電話七〇七六番

逕啓者敝公司爲製作並販賣在華北之鐵路車輛以及鐵路用品業於民國二十九年六月三日開幕特此公告

華北車輛股份有限公司　北京東長安街十七號

新到大宗　**蚊帳布批發**　青島山東路九七號　**白木公司**　電話七三二二

BABY TONIC TABLETS　兒病聖藥　寶貝福

LILYSIN TABLETS　痢疾靈

青島總經理中國大藥房　易州路十八號　電話七三七七三

時論

華北政務委會易長後之期待

當事變之後、在華北各地黨軍慘敗後焚掠以逃、地方陷於無秩序狀態、社會淩夷、人心思亂、岌岌不可終日、倘無扶危定傾之非常人出而肩此危局、則此焦土之餘不至烟消灰敗者幾希、幸王克敏委員長、不畏艱鉅、毅然出而收拾華北危局、承友軍熱心支持、成立臨時政府、糞賢贊襄、勇邁前進、披荊斬棘、掃除腥羶、使已焦之土化爲樂土、垂死之民再得蘇生、王委員長功在生民、千秋萬世自有公論、迨至中央政府成立之後、始改爲華北政務委員會、所有華北政務一本前轍、與中央政府相輔共維新中華民國統一大業、爲期雖非過久、政蹟則昭然確立、華北民衆方期甘霖久沐、德澤永沾、不意王委員長竟於此時潔身引退、徒遺甘棠之愛、殊使民思慕不忘也、所幸新委員長王揖唐氏、爲華北人望軍政耆宿、且過去參與臨時政府及華北政委會工作、兩載以還、輔車相依、華北政情了然於胸、不特駕輕就熟、從容中道、且舊令尹所行亦已繼任者所欲爲、一切庶政自能蕭規曹隨、故華北政委會易長之後一切率由舊章、推進華北庶政、發展華北經濟、毫無疑義也。

方今世界多事、歐戰方殷、新中國再建方在展足、中央政府成立未久、王克敏委員長爲復興中國之先導者、此時胡爲辭職、豈非不欲使新興中國迅速達成建設程序乎？實則不然、王委員長之辭職、乃爲功成身退、視進退無礙於新中國發展、始毅然引去、從事休養、不然王委員長於喪亂之餘、不畏艱鉅肯爲一身出任艱鉅新中國建設已有頭緒、一切難關均已越過、斯後正可出其餘緒、長策坐定、又胡爲引去、故知王委員長之引退、非爲前途艱鉅、實以兩載以還、王委員長既已功成名就、乘此機會在無妨新中國建設狀態下引退、正見其來去分明、不合半點私意也。

在蔣政權時代、不特政治最高首領更易視爲重大、即以局部首腦、遇有更調、即全班更換、致使政務紛紜、前後不符轍跡、政隨人變、常視爲重大問題、今日新中國政治一洗過去汚穢、自政府以及全國機構、政由一貫、指臂提攜、不因人事更易、影響庶政、不以長官進退連帶他人、即此一端已較前進步多多、政府機關機構、永遠堅固、是所謂紀律化、王委員長雖然去職、猶如在臺上無異、而王揖唐委員長繼承此任、更使前任放心、且政治機構强固、國家秩序完整、則爲國服務者亦與其他社會工作無異、前者如有疲勞、後者可以接續、世界各法治國家、內閣更動、人事禪遞、不旋踵而成、政務推進益力、從不稍受影響、今王揖唐委員長、繼長華北重任、以如生力軍推行一切庶政、必更得力、華北當新中國建設第一線、處境特殊、關係重大、國家民族所望於華北未來建設亦甚殷切、王委員長既膺此重任、當有以慰吾民也。

德軍對法魏剛防線 集中全力猛烈進攻
法軍已不支陸續後退

〔巴黎九日中華社電〕法軍司令部發表、七日晚在布列爾河谿之德軍裝甲部隊、八日更向前進、其前衞部隊已進至魯安東北三十五公里之洪吉克列佐爾云。

【巴黎九日專電】法軍司令部八日下午發表、「法國之戰爭已趨於嚴重、德軍頃向法軍防線魏剛布列爾及奧西線之進攻、可謂戰爭史上最偉大之一幕、較之上次世戰中任何一役爲甚、此次戰線雖延長不過一百五十公里、德軍在八日晨以坦克車四千輛、及各種兵團二十個師、五十萬左右、向全線進攻、自阿眼斯拖南及羅伊而至奧墨爾及諸雲、至下午已告略落、而同時德軍在阿斯納亦調動大兵、及坦克車等集中攻擊、至傍晚德軍已越過阿斯納河、而在南岸建造橋頭堡」云、【巴黎九日專電】法軍當局八日晚發表法軍總司令七日下午命令駐在魏剛防線布雷塞爾至奧西間之法軍、向後撤退、同時法國官方通訊社宣稱、德軍業已橫渡司納河、并在該河南岸建造橋頭堡云云、（巴黎九日中華社電）以突破魏剛線爲目標、而在猛進擊中之德軍、八日由布列爾河畔要衝奧里爾至諸外塹、亘百餘公里之戰線、集中裝甲部隊七個師團、步兵部隊二十個師團、又展開新攻勢、目下法軍步兵部隊、不堪其急襲、一步一步已向後方退却中。

法國危局已迫目前
要塞炮壘均已不足依賴
德軍已推進至奧爾比台

【紐約九日專電】從軍法蘭西軍而在北納爾曼台戰線之美聯記者、關於德軍之猛進攻擊情態、報告如左、德軍八日拂曉、已進至奧爾比台、計自德軍前線、開始對法總攻擊行動以來、業已推進至百六十公里之線納爾曼台地區對德軍如斯神速進擊、法軍對如何作戰、阻止德軍進擊、以今已重大問題化、在巴黎防衞前線、雖有堅固要塞砲壘、然在二十師德軍中均有前次大戰當時炸毀堅壘要塞而發揮其威力之伯爾他大砲、此次又加以顯著之改裝、故其威力益形增大此重砲即鋼鐵與水泥所造之要塞、亦容易使之粉碎、以上法軍之要塞炮壘、亦不足恃矣、法軍之危局今已屆當面云。

蘇姆河南聯合軍 全被德軍擊退
德空軍繼續活躍空襲各處

【柏林九日專電】德總統大本營發表、（一）我軍在蘇姆河及阿納與西運河以南、繼續推進、故蘇姆河以南之敵軍、業已後退、我空軍之强力協助陸上部隊、已予敵方重創、並轟炸敵軍前進、縱隊及砲位等（二）坦開爾克戰役、我軍已捕俘虜總達八萬八千名、（三）我機會出動武裝偵察幷轟炸英國東部及南部沿海各飛行場及杜佛港、（四）在納爾維克附近德軍、在空軍協助下、有效攻擊敵陣地敵坦克車營、着火焚燒再敵方巡洋艦命中兩彈、（五）我海軍潛水艇在愛爾蘭西北海岸外、擊沉敵方一萬四千噸之輔助巡艦一艘、（六）八日敵機總共損失七十一架、在空戰中擊落者二十九架、高射炮火所擊落者二十一架、其餘均停留機場時被毀、我機僅有五架失蹤云。

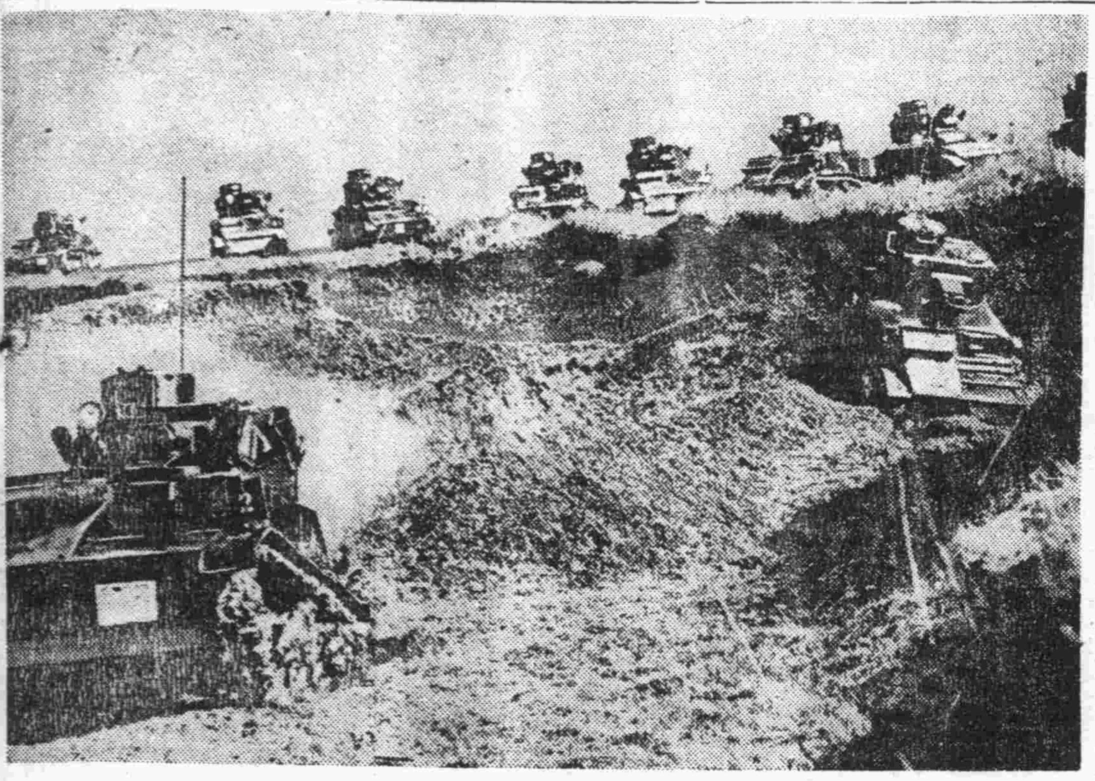

突破魏剛防綫而猛進中之德坦克車隊

法政府爲備萬一 準備遷往中部
國務會議協議實行方法

【日內瓦九日專電】對德軍猛烈進擊而恐懼之法國政府、乃躍起防衞巴黎、據達當地情報稱、法國政府機關爲備萬一、決將政府機關移往中部法國之都爾、謂於八日午後所開國務會議、關於政府機關之遷移、已協議實行方法云、（羅馬九日中華社電）在北法戰線因聯合軍之不振、同時法政府早傳特移說、美蘭香羅報八日所接來電稱、由法難民所得情報、法政府擬遷往距波爾多東北百三十公里之安達勒姆、忙於準備云。

駐比英大使 被德軍俘虜

【柏林九日專電】因德軍之進擊比利時、聯合軍敗退、斯際駐比利時英大使行蹤不明、英國官方對其安否從事調査中、最近判明該大使被德軍俘虜、該大使本擬與聯合軍同時逃往法國、因與預期相反、因德軍急進擊退路被遮斷、而藏匿於道路之散壕內、爲德軍所捕獲者、德軍當局對該大使如不訊問因何目的而至最前線、恐不能釋放云。

意軍主力目標 係在菲洲大陸
已任命南方軍總司令官
地中海岸意僑奉令撤退

（羅馬九日中華社電）意大利政府七日任命意大利陸軍有力者鐵伯諾元帥、爲意大利南方軍總司令官、任命該元帥之爲南方軍總司令官、乃與阿比西尼亞兵之集結英領關尼亞國境說、有關聯、意大利軍之主力目標、可斷定係在菲洲大陸。【羅馬九日專電】墨索里尼意大利首相、爲備意大利參戰場合、任命法西斯黨墨奇書記長爲空軍司令官、同時因以法西斯黨首腦部一部編入意大利軍、發表首腦部調動云、因此墨奇書記長之後任、任命法西斯黨產業勞動主任愛謝馬氏、并兼任黨書記長、副書記長、然此次調動、在戰爭終了後、爲預定復歸黨者。【羅馬九日專電】意大利政府、爲對付意大利參戰場合、命令地中海沿岸意僑撤退、八日有僑居埃及及北非等處意人數十名返本國矣。

英政府實施 輸入許可制

（倫敦九日中華社電）英政府對全輸入之約四分之三、已實施輸入許可制、但自月之十日將擴大至全輸入品目、除某種家畜類以外、其餘輸入皆須經商務省之許可、不問此結果凡不急不要者、不問爲原料品抑製造品、輸入皆極困難、僅必要不可缺者、許可輸入云。

英駐西大使 正式呈遞國書

【馬德里九日專電據】稱英駐西班牙大使荷爾爵士、頃向西班牙弗朗哥將軍呈遞國書。

美艦抵里斯本
李萊頓大將同時抵達

（里斯本九日電）美國駐歐洲海軍艦隊之補充艦、業於八日安抵里斯本港、該艦隊司令李萊頓海軍大將、頃亦飛來此間、此次編入之戰艦、計巡艦「文生納司」號（九、四〇〇噸）、巡艦「奥摩哈」號（七、〇〇〇噸）、及其他驅逐艦兩艘。

法紙張缺乏 若干刊物停刊

【巴黎九日專電】據法國鑒乎紙張之匱乏、故自六月起若干月刊及週刊將停止發行、但與國家有利宣傳之刊者、得照常出版、然其篇幅及頁數較前應減少一半、法國對於紙張之獲得及運輸均感困難、而將來紙荒、更形嚴重、據悉國內之貯藏量頗少、祇供六星期之使用云。

蘇瑞談判順利 即將締結協定

【斯德哥爾摩九日專電】據斯德哥爾摩新聞報、接奧斯科消息稱、蘇瑞兩國商務談判、不久將行締結、兩國代表團團員俱稱、關於談判中各重要問題、雙方均同意云。

羅馬尼亞政府 再召集預備兵
傳將再作第二次召集

【布加勒斯特九日專電】意大利參戰切迫同時、巴爾幹之不安愈益增大、羅馬尼亞政府、八日突如發表召集預備兵、關於其數目、當地外交界方面謂至少不下十萬、觀測於來週中行第二次召集亦未可知云。

在比利時前綫之希特拉總統

意如援德參戰 自身將蒙不利
英報嚴厲攻擊參戰問題

【倫敦九日專電】倫敦「泰晤士報」於八日發表重要論文、嚴厲攻擊意大利之參戰、該報申稱、墨索里尼首相仍能任意選擇與英法舉行談判、或戰爭、而目下英法已處於危急之際、設在平時、意國決不敢冒險挑釁、今墨首相若甯願捨談判而協助國社黨政府、攘滅與意大利有關之西方文化、但此舉意國用任何方法將無法消滅此文化、而無自身反有害也、總之、意國之援助德國、達到勝利、將遭不利云云。

意大西洋航空 限制每月一次

【羅馬九日專電】意國大西洋航空公司「雷蒂」、八日宣稱、該公司在將來限制飛往南美洲、每月一次云云、再羅馬柏林線、羅馬馬德里里斯本線、羅馬亞的斯亞比巴綫、及羅馬伯爾格來得羅國京城線、羅馬維也納布達佩斯特線、將繼續開航云、【羅馬九日專電】意大利各博物館、及其他珍貴收藏奉命集中、以便運往較安全地區、加以收藏云。

英巡洋艦一艘 被德水雷擊沉

【倫敦九日專電】據英國海軍發表、英國巡洋艦克爾雷號（二、二千七百七十噸）、受德國水雷艇襲擊已沈沒、其際士官二名、水兵二名均戰死云。

華北開發公司 謀物資調整
召開懇談會議

（北京九日中華社電）關於華北本年度物資動源分配、共第一四半期已見決定、而全年分亦略內定、華北開發公司、八日於北京飯店、邀請華北交通、電電、興中、華北電業、蒙土、華北新港、華北産金七公司、并興亞院關係官出席、舉行關係公司用物資調整懇談會、對於動物之分配、物資之獲得、并各公司方面之各種事項、進行種種懇談、一面力謀確保華北産業開發上必要物資之獲得、同時進而於物動決定之際、以獲得對華北多量分配爲目的、華北開發物動協議會應行設置之事項、進行協議、近來亦見決定云。

美發生地震

【紐約九日專電】據稱八日羅斯安極爾司發生小地震、截止目下、此次所蒙損失亦低微云。

日天皇陛下 行幸京都親拜

（東京九日中華社電）日天皇陛下、於光輝紀元二千六百年之際、御親拜皇祖皇宗、報告聖代之皇謨、爲祈念克服時艱、午前九時十分駕出宮城行幸京都云。

本莊總裁返國

（東京八日中華社電）本莊日軍事保護院總裁約歷一個月、視察慰問華北蒙疆華中方面之日軍、業已完畢於八日午後歸京矣。

英法空軍協力 首次空襲柏林
大舉轟炸市內各要處

【巴黎九日專電】據法國空軍省八日所發表、法國空軍轟炸機之大編隊、七日晚大舉出動初次轟炸柏林、對市內各處投下炸彈、全架安然歸還矣、【倫敦九日專電】據英國空軍省所發表、七日晚之法國空軍轟炸柏林、英國空軍亦參加協力、毅然轟炸。

地方新聞

津鉄收回河東用地 決謀圓滿解決
與市當局施行充分研究中

天津通訊 天津鐵路局、今春爲收回西沽園地而惹起之重大糾紛後、茲又以收回津站鐵道用地、復惹起重大市民居住問題、按天鐵回收鐵道用地謀發展路務、未謂不當、惟當此市區居住問題、已感嚴重之際、該路局對此亦深爲諒解、並決謀圓滿解決方策、茲據天鐵當局關於此事件表示如下：

華北交通股份公司、期以陸上及水上運輸之萬全、與確立、既設備之同時、爲整備擴充所營之交通網起見、開始着手各種新增築及建設工事、爲適進充實華北發展之最重要機關之內容、最近在天津鐵路局所發表之因新設天津東站客車修理場而決收回鐵路用地事宜、（河東地道外、新興市場一帶）、請依該地居民向市公署呈遞（請願書）、（旅棧業分會）、及膠皮車業同業公會代表）、實爲附近七、八千民衆之重大生活問題、殊值注目、對之天津鐵路局方面、刻下與市公署方面、關於謀圓滿解決之方針、正施行充分商討中、該鐵道用地之租地規約如左：

租地章程擇要

一、租戶用本路房屋及地畝除發給准租證書外、租戶應覓具相當鋪保、照塡本路所規定之保結。

二、在承租期內、本路如須收回租地或租房時於十五天以前、通知租戶、屆時租戶應即交還其已繳租金、得按當時情形、公允核算發還之、但租戶自請退租者、已繳租金概不發還。

三、租戶所租房屋或地畝、無論本路收回或自請退租、須照原租時情況完善交還、如有挖掘損毀情事、租戶應照原樣修復、或由本路酌收賠償費、再租戶所租房屋、應自費修理。

四、租戶所租房屋或地畝、不得添建房牆、及另營他業、亦不得轉租或轉移、及堆置有礙衛生或危險物品、違則取消其租權、所繳租金概不發還、如因堆放危險物品、致路房被損毀時、租戶并應負賠償之責。

五、租戶所租房屋或地畝、應照附圖上所載之尺寸與界限、使用不得越佔、違則按佔用面積及時間計算租金五倍處罰、并飭令恢復原狀。

六、租戶所租房屋或地畝租期、屆滿時須將准租證書繳回註銷、期滿後如欲續租、須於期前一個月、聲請經核准後、另查租價與租期。

正當言之、鐵路局方面之通告、並無何等不當之處、又由現在華北躍進之必然性視之、要望在可能範圍內大乘的解決、又鐵路局亦頗重視附近約八千餘各居民之生活問題、與市公署方面商討中之圓滿解決之方針、根據租地契約者、並非爲苛酷、推重依各人之實情、將考慮在可能範圍內之保護斡旋、然並不變更以六月三十日爲期之收回租地根本方針、料最近可能澈底解決云。

魯警務廳派員 視察省會警區
巡視程序日期均規定

濟南通訊 山東省公署警務廳長王永耆、以本廳綜續全省警政、對於警察之成績、負有指導監督之責任、而省會爲首善之區、警察事務、尤屬繁重、爲力謀整頓計、故改劃本市警區爲十一分署、伸切實際、惟值此改革伊始、該省會警察署內部、及所屬各分署公務狀況、實有視察糾正之必要、現特擬定計劃、定於本月十一日起至二十一日止、十日間、由警務廳督察主任李國田、率領全體督察員、作省會警區全般之巡視、并隨時加以指正、俾資强化警察陣容並製定巡視程序、及各分署巡視辦法、前日訓令省會警察署長程錫知照、并飭轉飭所屬一律知照、茲將巡視人員、巡視程序、巡視辦法分別錄下、（一）巡視人員、警務廳督察主任李國田、督察員張景禹、吳雲德、鄧春山、吳希綱、郎守中、馬子成、（二）巡視程序、警務課十一日上午十時至十一時、保安課十一日上午十一時至十二時、特務課十一日下午三時至四時、警法課十一日下午四時至五時、秘書室十二日上午十時至十一時、督察處十二日上午十一時至十二時消防隊十二日下午三時至五時（消防表演）市內西區、十三日上午十時至十二時、外南區、十三日下午三時至五時、內東區、十四日上午十時至十二時、外東區、十四日下午三時至五時、商東區、十五日上午十時至十二時、商中區、十七日上午十時至十二時、商西區、十七日下午三時至五時、鄉東區、十八日上午十時起、鄉西區、十九日上午十時起、鄉南區、二十日上午十時起、鄉北區、二十一日上午十時起、（三）巡視辦法、一、名簿提出（警官以上）、二、管內狀況報告（書面）、三、服務一般狀況查閱、四、廳舍內外之視察、五、檢閱（檢點操練）、六、講評。

蘇北專署舉辦 暑期教員講習會
七月五日起共五十天

徐州通訊 蘇北專員公署此次決定利用暑假期間、舉辦蘇北地區小學教員暑期講習會、並決定以第一師範學校爲會場、期間自七月五日起至八月二十五日止、共計五十天、現在蘇北地區教師數目可達四百五十名、由其中選拔中堅教師九十四名而參加講習、而此次講習會要點可分三點如左：

一、强化時局之認識、

二、再度注入新思想教育、

三、改新教授方法、

尤以此次講習會之特點、即於講習終了後、舉行試驗、然後即發下教師證明文件、緣現在教師太多、係任意推薦者、而其不合格於優良導師者當不在少、是以此次舉行講習、並逐次實施俾使全地區均由正式之優良合格之教師來担當東亞教育之大任、又講習會之講師、除各長官顧問視察官等講習外、並師範學校教師及民間學者担任指導、若然、使蘇北小學教師之思想向上、指導認識時勢、遂使教師得有一大刷新之運動、想各小學教師均當熱烈期待而大表歡迎云。

華滿旅客 連絡運輸
新京舉行會議 妥商完善辦法

北京通訊 華北交通公司暨滿鐵會社、鑒於值茲旅客衆多及轉運材料不足之非常之時期、中滿之運輸關係、頗關緊要、茲爲取得步伐協調、及大陸輸送之一貫起見、特於七日假新京鐵道總局、舉行華滿旅客連絡運輸會議、兩鐵路當局之旅客關係者十餘名、均出席會議、內容對於中滿兩國間連絡運輸之實施辦法、以及通車之改善事項、均妥商完善辦法云。

財務總署調查 山東正雜稅收
省署轉飭財廳遵照

濟南通訊 山東省署、以准華北政務委員會、財政總署、稅字第九七號咨開、查華北各省市經征田賦契稅、暨各項雜稅雜捐等徵收數目及情形、曾於二十七年份、由前財政部製定各表、業准分別塡送在案、惟自二十八年以來、各省市地方秩序、日趨安定、縣市狀況、亦漸繁榮、行政推行範圍漸就普及、賦稅徵收數目、日益增加、較之二十七年份情形、應多起色、本總署亟待查考、茲特製定各項報告表、一併咨送省公署查照、希即轉飭財政廳、并分令各縣市公署、將二十八年份田賦契稅雜項捐稅照式塡製、儘於一個月內、分別造齊、咨送本署以憑查考等語、聞省署准此後、除已咨復財務總署、並將彙數表留存查塡外、前日特將報告表式四種、令發全省各縣知事、立即遵照於文到十日內查塡具報以憑彙轉云

魯衛河險工
建署派員查勘

北京通訊 建設總署近以初夏已屆雨季又臨、對於各地防水設施、須積極從事、俾免水患之虞、除對津浦京漢兩線附近地方、施以防水工作外、並監及魯省衛河極易氾濫、似應先事預防、惟以工事極險、因特派員前往勘查一俟查竣歸來、即依照所得實地情形、從詳策劃防險工作云。

魯西道催徵 金鄉田賦
友軍部發良馬 貸與農民使用

濟寧通訊 魯西道情報宣傳室、據金鄉縣報告、該縣以近日田賦征收不見起色、固由農忙投櫃完納者少而督征人員或有懈怠、茲爲積極催征起見、特派監收田賦科員赴櫃監收、並告誡各完糧花

使用、藉以提倡農業、前經召集城區四鄉長會商討論分配辦法、於日前由軍部發下良馬六頭、牡騾九頭到縣、當即分發各貧戶具領、均欣喜不置云。

博山救宣婦女會 續開全體會議
研討擴展推進計劃

博山通訊 本縣救國宣撫隊婦女會、自經聘請會長顧問、於上月二十七日、在指導部、開會集議後、連日以來、均有一部份會員、在本部進行工作、茲爲擴充會務、加强宣傳起見、復於日前下午一時、在本部會議室、集合全部會員、繼續開會、研討今後推進工作、及擴展會務計劃、列席會員、計共五十餘人、並有友邦各機關長官、新民總會、三木次長、教化科菊池先生、新民教育館劉館長亦蒞臨參加、協助指導、開會如儀後、首由會長、報告開會意義、暨各長官致詞畢、即舉行座談會、商討各種計劃、研求推進之方策、當場議定要項數則、並由各會員廣爲介紹、各方親友、加入本會、以資擴展、迨至四時許、市經事畢、進用茶點、始行閉幕云。

蘇北各地偽共匪 隨處演流血劇
雙方互相攻擊做自我宣傳

徐州通訊 近來蘇北地區內之蔣共傾軋、仍甚激烈、而最堪注目者、即該雙方均各發行傳單新聞等、攻擊對方軋並向民間努力作其自利自我之宣傳、是以各地對時離反之情勢、深爲濃厚、憑其實力在各縣發動之、茲列誌於左：

宿遷縣方面

宿遷縣偽縣常備隊第一營長趙帶領、率部下百五十名、企圖以泗陽縣境之金趙鎮爲中心、普及抗日思想、並力謀拉攏民衆、詎料在該鎮西北番山附近突有第八路軍出沒、並探知該隊意在趁機攻擊、爭奪地盤者、彼等遂形成對峙、醞釀至五月十四日、泗陽偽縣常備隊趁機移動、於是兩偽縣常備隊互相協力、商攻第八路軍陣地、遂即猛攻番山附近之四百名、第八路軍、激戰後、八路軍不支、大敗而逃。

碭山縣方面

碭山縣偽縣政府第四區長蔣嘉賓純係共產黨員、部下擁有七、八百人之衆、與附近之新四軍密結連絡、不服從碭山偽縣長之命令、反欲倒戈相向、而最近偽縣長向第四區所派遣之連絡員十名、亦均被監禁、聞有三人已被槍殺、似此蔣共之爭、已趨於表面化、預計各地狀況、最近當有極大之衝突也。

銅山縣方面

銅山縣偽縣政府向即嚴加防禦共產黨之侵入、雖係神經過敏、但因其最近探知陝北抗日大學生百數十人奉密令進入銅山縣、加緊赤化民間之工作等情後、愈行大加防禦、命令各偽區長謂：「密與縣常備隊連絡、力防共與大學生之侵入、若有民衆黨該赤化大學生等相協力者、決嚴懲不貸」云云。一方偽縣第七區長李鳳如、曾於五月十二日在鄉長會議席上、將第八路軍第一大隊長賈興蘭等五人、予以搶殺、等情已誌本報、可見反共氣勢之盛矣。

蕭縣方面

五月十三日新四軍約四千人、本永城東方約二十五公里、保安山、及其西北約七公里之陳莊集附近、與石友三軍隊交戰、是役新四軍陣亡七百餘人而敗走云。

華北交通公司 救濟愛護村民
由滿購入大批廉粮配給

北京通訊 華北交通公司、以最近物價高漲食粮缺乏、尤以天津鉄路管內受水災區尙有愛護村民約三千萬人、陷於飢饉之中、我交通公司決就愛路工作立場、暨鉄路愛護村窮乏地區、配給大批原價食粮、自八日起、首由京山線大沽地方、開始預定配給之食粮包米麵、約二千百六十噸、高粮米等約九二百四十噸、該公司並擬續由滿洲國輸入食粮、向京山線其餘之二十三愛護區、繼續以原價配給、務期愛路工作及運營上之健全確立云云。

津市特二區發現 因狂犬病死者
患者如中瘋魔不治而亡

天津通訊 特二區壽安街彭姓小兒、年六歲、曾於一月前在馬路與鄰童玩耍、適有一瘋狗經過、當即追逐該兒、結果以犬爪將兒額抓破、家人發覺後、初尙未甚注意、及至最近十餘日、忽生變態、時常發瘋、不思飲食、日前晚十時許、情形尤見惡劣、家人始大驚慌、乃電請西醫尙伯華大夫速往診視、尙氏趕至後、見該兒目作赤色、有數人把持、一見即知有異、疑爲恐水症（即狂犬病）、乃令其家人取水飲之甚（按此症特徵即見水作驚、詎小兒見水大驚、癲狂更、故名恐水症）、尙氏乃斷定爲狂犬症、當即說明不能治療、並警告其家人必往醫院消毒、每人均注射預防藥、否則均有傳染可能、同時、並囑速報當地警所、以免該症傳染、另聞同時被該狂犬咬傷者尙有小兒二名、已不知結果如何、該狂犬已被當地居民擊斃云。

全國體育協會
魯教廳派楊鈺泉出席

濟南通訊 北京教育總署主辦之全國體育協會、令飭各省體育專家、屆時出席、魯省公署、已奉到此項命令、乃以該廳股長、負全魯體育重望之楊鈺泉君、前往出席、除飭該員準備待命外、並咨復教育總署察核云。

濟自治區召開 保甲會議
分發表冊經費

濟南通訊 濟南市自治區聯會、協議推進各坊保甲事項、並分發保甲經費及調查證戶口冊表、積極推進保甲工作起見特於前日上午十時假該會大禮堂、召集各區長及全體坊長開保甲會議、全體區坊長均出席、如儀開會後、由會長張少甫主席報告略謂、今日召集大家、是爲實施保甲事宜、作一具體之商討、俾得按照預定時日準時舉辦、務祈各位振起精神、積極邁進、充分表現我們自治之精神、對於各坊下以保甲各長人選問題、亦應由各坊長愼重推選、務選人地成易能負責任、各坊界倘有變動對於劃界問題上、尤盼斟酌情形、妥愼辦理、至於保界、甲界等更以適易爲原則、總之、各位區坊長負有保甲自治重責、一皆務希振奮工作、積極邁進、以期自治保甲早日完成云云。繼則按照各坊人口數目分發各項冊表、及各坊經費（係事務費十元、書記費三十元）之半數十元、於午十二時許、始行散會云。

魯建廳調查 豚類瘟疫
設法改進畜產

濟南特訊 山東省公署建設廳、以現值天氣亢旱、燥熱薰蒸、人事方面既經積極於防疫注射、而畜疫之預防、尤爲刻不容緩、庶防患於未然、爲此特派技術官桑原榮壽、日前赴曲阜調查豚類瘟疫情形、同時並派太平伊與衛門等、赴昌邑等縣、出席畜產品評會、及調查雞卵狀況、以便設法改良、增加產量云。

医学常識

六月善嗎

暑氣薰蒸汗似雨 正是毒菌猖獗時

肺結核菌

到處飛揚襲擊人類
破壞組織竊取健康
身體衰弱必致死亡
服用良藥方可除痾

在暑氣薰蒸的時候，大地受着太陽光的直射，當然的地上的水分，一定變成水蒸氣上昇，肺癆菌在地上潛伏着，也一定跟着水蒸氣活動起來，隨着水蒸氣游蕩，誤入人體，則分裂生殖，繁盛起來，再遇到體格衰弱的人，則必因此而死亡，故夏季爲傳染肺病，最易之時期。

在每一個人體裏，都有結核菌潛伏，暗暗的和白血球鬥爭，抗毒素抗衛，如果身體健康，白血球旺盛，抗毒素高强，結核菌永不得勢，則結核病即不發現，以致終老。

遇到身體衰弱的人，結核菌得勢，即成不治之症，則性命危矣。

市上所售的治療肺部病症的藥品，可謂汗牛充棟，堆積如山，可是求有實効的，百不見一，推其原因，不外藥力太弱，不能殺盡毒菌，强烈之殺菌劑，又恐人體中毒，病尙未愈，命已歸西矣。結核菌更有蠟衣保護，白血球侵食不易，殺菌劑不能進前，以致藥力等於無効。

據醫學界研究，人體膽液內有一種酵素，名叫里帕宰，專能溶解，結核菌之蠟衣，惟此種酵素，在人體內，含有極微，不易見其實効，如能增進里帕宰酵素，以剝除結核菌之蠟衣，再增進內之白血球，以侵食結核菌，則不難治愈。

由於以上之斷定，貧血症患者，胃腸病患者較爲難治，因爲貧血症患者，白血球一定缺乏，白血球缺乏，無以侵食結核菌，故無治愈希望。胃腸病患者，如染肺病，治療較以上尤爲困難，因爲增進血液的方法，是食物含有無機鹽類，可以增進赤白血球，假定胃腸機能衰弱，食物難以下咽，既便可食，食後又不易消化，故不能得到食物中之營養成分，及無機鹽類，衰弱不能健康，血球又不能增加，故權致肺病，性命最爲危險。

根據以上之種種講解，肺結核並非不能治，乃治療困難，非有能符合以上各條之藥品，不難治愈，就現在醫者調查，對于肺病最有効的藥品，只有若素，因爲若素是最高營養素的製劑，成分含有里帕宰，專能溶結核菌之蠟衣，並有可以增進赤白血球之無機鹽類，並有强健胃腸之酵素，更有增進體內抗毒素之維他命，促進筋肉發達之蛋白質脂肪，剝結核菌蠟衣之里帕宰，由於成分優良，患肺病的人，服用若素，定有偉大功効。

肺病患者，服用若素之後，胃膜及腸膜，吸收其營養成分，由壁管滲出，入於肺部，努力直達病竈，里帕宰剝結核菌之蠟衣，抗毒素爲盡，白血球進攻，絕對能獲勝利之實効，肺病自然痊愈。

若素不止治療肺結核有如此功效，就是治療胃腸病所影響的各症，及貧弱症，腎水缺乏等病，更有偉大之効力。

若素効力如此宏大，定價卻特別低廉，小瓶八十四片，價洋五角，可服七日，中瓶一元六角，三百片，可用二十五日，大瓶五元，一千片，可服三月，以此計算，每日不過六分錢，以如此之低價，得到美滿之健康，可謂醫藥界之忠實服務者，若素華北總批發地點，在北京東單新開路中國若素製藥公司，本外埠各大藥房均有代售。（介安）

財喜並增

三期肺病痊愈 最近又得新職
以至誠之心感謝若素

昌黎 閻志義

若素製藥公司公鑒逕啓者敝人是第三期肺病的人在這數年的中間雖屢經中外醫生療治和海上偏方的調養不但毫無效果而且病狀漸漸沉重飲食減少夜不安眠咳嗽吐痰音啞無聲面黃肌瘦行走無力雖赴便所之動轉即喘吁不止病褟之苦生不如死故自殺之心隱隱而起復想父母年邁妻在中年子尙幼小驟而死去與心不忍病褟之上只呼奈何而已不期車到山前眞有路於去年十月間我在無意之中拾了一張不完整的報紙細看上邊登載若素對於肺病及其他各症有種種偉大之效果云云敝人立即派人到昌黎縣買了兩瓶若素

把第一二瓶服用後發覺效果列下

一、聲音復恢原狀。二、飲食增加。三、睡眠沉靜。四、胸不膨悶。五、腹不漲飽

把第三瓶服用後發覺效果列下

一、吐痰漸少。二、而有血色。三、行走稍有氣力

把第四瓶服用後發覺效果列下

一、稍帶咳嗽。二、與病前狀態所差有限。三、氣力大增

所以於正月初七日就能親身走到距離十八里的遠路（昌黎）購買第五瓶若素恰巧那天又是合作社招考職員的日子我也入場一試又蒙取中我是十二分的慶幸慶幸之中發生了幾種感想一、假設我在病中若是自殺拋妻子散父母何等慘苦二、我數年大病費有限之金錢一旦被若素給我解除何等快樂三、我也能在社會上工作前途無限的發展以及我的家庭的幸福都是若素給我的

所以我一方負責介紹病者同胞快用若素解除一切的病苦我一方誠意感謝發明若素的中外醫士之能力我一方慶祝若素倡銷全球發展他偉大的效果藉此以饗公安

敝人閻志義謹啓
二月初四日
昌黎縣安山鎮甲字三十二號

B100

希望牙齒强壯而白美的方法

第一就是清刷牙齒。不過清刷牙齒若不用能完全刷去口中的細菌和齒垢的牙刷是沒有効果的。獅子牙刷是已經憑着很嚴密的科學實驗 証明他俱有確實効果的

其次的就是食的東西 應該要選擇鷄蛋 牛奶 甘藍 角菜和其他各色新鮮的靑菜 以及螺貝類 干物類 干魚補海藻類等々 含有豐富維他命C D鉀 燐素的東西 細心地咀嚼嚥下爲要。再者那日光浴也是很的 浴日光要緊是會在人們體內造成維他命力出來的。

總發賣處・上海江西路二一五號 株式會社 獅子牙粉公司
總經理・天津日本租界旭街 小林洋行

獅子牙粉

新夢

陷（一）

景渡

這是一條直通碼頭的大路、車輛特別多。

雨後、馬路上尚泥濘着、汽車馳過、輪間濺起兩片浪花似的泥水珠兒、大車夫把褲管捲至大腿、赤着脚、隨了轆轆的輪聲、胸部與頭顱向前一點一伏、汗珠兒一顆顆被摔到地上、立刻便混沒在泥水裏。他們最討厭汗珠流入眼睛中、既有刺痛之苦、且須抽空兒用搭在肩頭的汗巾去揩、太費力了。

在一所大倉庫的牆後、圍集着一羣人、佔據了大半面馬路、拉貨的大車毛到這裏、總須繞個圈了過去、所以每個苦力都留幾句穢罵在人圍外。

人叢中央、是一輛滿載了生米包的拉貨車、靠近牆一方面的車輪、陷進地層約三分之一、一個四十餘歲的苦力、伏在後半面的車輪上兩手扳住車輻、用力向上向前提推。另一個則緊握車把的前端、彎纏彌緊着、身子作成直挺的斜線。兩人的力氣似乎很大很猛頭頸變成紅紫色、青筋突起在皮膚表面、但車身只懶懶地扭動着、呻吟着。不過兩人也並下因拖不出來便鬆手、仍鼓足了氣力拚命地推、拉、口中呼出由於勞動氣促而起着的一種無意識的聲音。

「還打算拖出來？越搖動越往下埋、今天不用想拉走。」

人圍中有人在有意無意地說起風涼話、但扳車幅的那人却好像獲得了什麼希望的發見似地、直起身子、用手向額上抹一把汗、苦笑着說：

「那位先生肯幫個忙、伸伸手、把它弄上來。」

同時他向四圍瞥巡了一週、祇有幾個幸災樂禍的冷笑。他立刻感到很羞怍、又自省到自己太愚蠢了、這裏圍着的盡屬看熱鬧的人、若是把車痛快地拖上來、不但太煞風景、並且他們會深深的感到一種樂趣的損失的。

他低下頭、嚥了口粗氣。整個車輪上、滿蘸着黑褐的泥漿、於是下意識地伸開兩支手掌看一看：

「唉、ㄚ他娘、倒霉、正趕上這樣的泥水道路」。

「哼、若下是被雨浸壞了路、這車還不會陷在這裏呢！這地方、是前天？……不錯、前天、這倉庫裏修理水道、掘起來的坑、本打算鋪洋灰的、因爲下起雨來、所以把土揚撒下去、尚未填好、看着怪平整的、哼、可揩不住壓！」

「對啦、我也看見來、……」

「唉、眞是沒作着好夢」他興奮地、以爲又尋到了一個懇求幫忙的機會：「唉、倒霉、……你老兄可以幫個忙兒、咱們弄它上來、眞萬難、不但是躭擱……並且堵着路於大家也不好、……唉、眞萬難。」

「喲、鍋餅三毛六一斤哪！幹嗎？肚子不讓幫忙」。

理直氣壯地、脖頸鼓彭紅而且粗。

「……」他翻一翻眼睛、敏快地又伏下身子去扳車輻、力氣是更猛了。

「來、夥計、關勁兒、我不信弄不上它來！」

他的脚漸漸地向後移動、沒進泥漿中。

「這樣吧、請兩盒烟捲的客、咱就幫你一把、出門在外的人、不懂得什麼叫作幫忙。」

「使勁、嗬——使勁！——」

忽然、他赤着的兩足爲泥水所滑、向後一擦、鼻部恰巧碰在包着厚鐵的輪沿上他的身子平伏在地上了。

一陣閧笑、雜和着一種類似洩憤的喝喊聲、喧騰自周遭。當他從地上爬起來時、噴笑立刻停止、而每個人的臉子上又換上一副驚駭的情態。

「破鼻子了」。

「呀、快用手指堵住！」

稿約

一、本版歡迎千字左右之小品。散文。隨筆及小說。非特約過長者不錄。

一、惠稿切勿用鉛筆寫。橫寫。由左往右寫。兩面寫。及寄來未完的稿子。

一、每篇稿末須註明姓名住址及蓋章印鑑須與署名相同。

一、來稿無論刊登與否槪不退還。

一、來稿請貼足郵票欠資不收。

兩年

—遙祭—

漢士

茜紗窗下我本無緣、黃土壠中卿何薄命！

靜臥在地下的勻：

當妳在荒涼的郊野之中長眠了這麼久、妳能知道尚被一個人永遠的紀念着嗎？倘妳有靈！妳的魂應當歸來、聽我幾句悲語；是血、是淚、讓牠們流露在長恨的心聲之中吧！

勻！我該從那里說起？妳去後——我所度着的淒惻生活告訴妳嗎？我將我們慘痛的回憶寫出來嗎？不、都不能、紙短情長、一切的、決非文字所能盡情形容的。

今夜、那般淒涼而寂靜、急風吹過、我恨望着阻隔的山海默憶着往事的愁濟、與妳孤零凄冷的墳一坯！

日子過的多麼快、算來妳離開人間已有兩年之久了在這兩年的今日——正是妳向我喘息着最末的呼吸的時候、人事的幻變、人生的渺茫、那時、誰又會想到、妳意凄然的別我而去！

妳的死、正是我未料及事、無論如何、像妳那樣能而又在思想之中不可挽救的忍受而達觀的人、也竟然慢性摧殘自身在失望與舊家庭的束縛之下、然而大部份的原因、我明白妳完全是爲了我、我恨我太懦弱、但、妳也應該知道暗地里我曾爲妳努力的奮鬥——是爲了避免妳家庭的正面壓迫呵！當妳大哥和三姊答應完全幫助我們的當兒、妳、妳是那麼不能等待的死去！尤其是使我難過的：妳死在淒咽的不了解里、妳由愛而恨、又由恨而愛、我明知道是環境讓妳底心情像海濤一樣的波蕩、……環境造成了妳慘死的原因。

一個長久的時期、使我們一度隔絕、雖是半載的功夫、然而度日如年的心情、那日子長得多麼可怕！在妳慘淡的孤寂生活里、我武斷的想：妳一定又用妳的淚水度日！妳怨我的絕跡、恨我的寡情？可是、妳怎麼又會知道我正謀我們幸福的出路！妳的幽怨戰不過妳好強的心、妳終日掙扎在病體里、一直頂到——妳再也無法掩飾妳的顯頓的時候、才熱烈的想見我一面！

不見我時、妳希望早早離開這罪惡的人世、見到我時、妳却只管嘶喊着想活、可是、死神抓緊妳不復人形的身軀、我又怎能使妳停留在人間？倘使我能啊、我願犧牲一切——也不看着妳流出無聲的悲淚、無力的倒在我的肩上！

妳要對我說的滿腹的話、始終沒有說出、妳說等妳恢復了健康再談、自己是陷在絕望之中、妳尚燃燒希望向我安慰、妳要說的是什麼話呢？勻！爲什麼、爲什麼不告訴你知心的人而帶往黃土中去葬埋！

我想那時妳應多麼高興而又多麼悲慘、當我告訴妳我正爲妳而努力；一方面妳高興在我們的希望里、一方面妳又失望在妳無希望的殘生中！可是、妳還努力的不讓我看出妳無法挽救的病態——像茶花女對阿蒙似的慘笑在面前、痛歡在刹那、當妳用力的拚出鼓勵我的字句：「希望你、我是希望你再向上努力！」的時候、誰也不會想到我們長久別離的會面只有一天半的時間！

我不爲我們的愛情而哀悼、我是爲妳的天才而惋惜、妳並沒有受過專門教導、而妳天賦藝術奇材却超過了一般藝術家的能幹、妳不僅給於我心靈創痛上的慰籍、更帶我同進藝術之宮、在無上的希望里、希望妳的成功、不期你既棄我而去、又復帶走妳曠世的奇材！

勻：天長地久有盡時、此恨綿綿無絕期、難忘已往的悲愁、我底心只像江水的悠悠；每在我魂夢中的同憶、即使是痛或恨、也不能贏得妳的再生！

妳的死、不僅給我最大的楚痛、而妳的朋友們也是無限傷情、他們只知道痛惜一個天材藝術家不幸的夭亡、但、絕不知妳死在失意中而又剛剛得到希望的時候、

看看過去我們六年中慘痛的過程、無望中尋求甜歡、血淚里追求慰籍、妳竟因這我而憂心得吐血、使妳的身體更無形纖弱下去、這也是妳至死的先導、妳雖然長眠九泉、也要爲我們的巳往流淚吧。

妳是一個非常的女子、妳總是恥笑那些畸形的戀愛者、妳更給於我們的感情上加重了自尊、純潔、仗義而忍情的因素、妳更常說：「給你！我兩隻潔白的手！」現在、我們雖幻滅了我們的希望與共同的藝術生活、還可以自慰的是妳離開罪惡的人世帶了彌天的聖潔而去啊！我會在妳的靈前默禱過：「給妳、給妳也帶去我兩隻潔白的手吧！」——雖然不見妳的凄迷的笑靨、我們遠隔着無形的碧天！

倘能慰妳亡魂於地下的、是——我已爲紀念妳的天才而向藝術去努力、在妳未果之志我也完成、我不敢想當妳看了我兩年來的奮鬥、是否能安慰妳的亡魂、抑或增加了妳早年的辛酸！

妳也許不放心我會爲哀悼妳而痛心、不、不會、爲了終身的紀念妳、我絕不會無端的摧殘自身、兩年來我別了妳凄冷的孤墓而遠方泊漂、我始終沒有忘掉半年中妳最後和我說的一句努力的話、但、縱使我忘掉了一切、縱使我不讓悲哀縈迴在心田、就是不想呵！也是要想那個不想！

妳生前的所有作品、一部份已爲妳殉葬、其他的大部份朋友們正在爲妳搜尋、日後倘能分類成集、想來妳在陰間也要得意的微笑吧。

歡樂中覺得時間太短、痛苦中時間只有更長、前年今日妳尚在我面前流淚、今年今日、我却在天涯的島國默禱而遙祭妳的殘墳、今夜啊！倘妳有靈！請妳魂魄歸來、讓我們依稀在舊夢里、敘一敘兩年中死別的苦情吧……

追憶

笑芙

汽笛聲、心頭蕩起了哀感底咽泣、渺茫地、潭浸地、幻滅了微笑的青島。公園敘話的戀情；依稀沉溺在搖蕩地心胸；惘悵那一片片浮雲、一陣陣狂暴地海風、它不會給我帶去這懷念地消息、投向伊人的心坎、讓她在安靜底睡眠裏、展開夢裏的微笑。

夜、沉寂在銷魂濃密中了！悲歌顛沛的沒落了吧？長風萬里波濤滾滾、飄萍在偉大海程裏了！陶醉於××公園的麗影憔悴了；那彎的柳眉、所指示我的這條方园我要去找尋一個溫柔神秘的場所喲！玉、我愛您那春水流波似的一曲戀歌。那時您有着傷感的緊蹙紀錄地、您像一隻出谷的春鶯、流瀉着巧妙底樂音。離情牽亂了我片片創傷的心靈、哪還敢好勝的希冀高翔在白雲間呢！

悒鬱地、我明慧的在料想、今兒您或許鎖黛悄立在案頭在幻戀、在凝慮了吧？您要珍重、您要自慰呵！不要給年華以無邊地傷懷吧！

記否？一片青葱溫慰流漾着柔美的景緻；假山脚下底一沼清流、是一盅清醒甜心底醍醐、又如甘露玉液注入在桃色之戀杯中、不是有些微小的水虫游泳其間麼？呵！它們是無上的自由者喲！

這可貴底一切、都消磨在幻影中了！但一椿椿都有着傷感地淚的潤濕、這不是怨望、這正是我們熱情地點染呢！

天眞地、像一隻聰明活潑底小鳥兒、溫柔纏綿的偎倚在我的身畔、我願做輕鬆地徵風；伴躕着您在朝曦裏飛翔、或在蒼茫暮色裏顧盼、我更願在如銀底、皎潔的月夜洒瀉下、聽您那婑婉妙韻地歌唱。

呵！我們是希望着那詩情一樣的未來、那花園一般美麗的人生的、許不會辜負我們吧？熱情是無價的、是超絕鄭重無可比擬的、期待着吧！上帝將會祝福我們的。

哪是在夢裏吧！在我們臨別地瞬間、我情癡地、悄悄地、用離愁的淚珠、串製成一頂王冠、虔獻給您戴上。如玫瑰一樣的、悠悠的青春之歌詠、揚頌在我的唇間。低低地、靜靜地、我們不顧周圍許多險惡猜嫉的目光；在靈感的默靜裏、策應着我們的心曲的交響……

玉！江南的炎暑、讓它來施展吧？我却特別愛着這薰風悲竹、葵傾烈日的興奮景象哩。陣陣地南風在烘烘地吹噓着、像是流浪者喘吁着胸忿似的。我將收斂起心情、蘊藏起黃金般的記憶；是的、我要拋棄一切煩愁、我要實踐着您給我劃出的路線、因爲它將來會償給我無上榮耀和快樂的啊！

五、五、於秦淮河畔。

連珠　有序

聽濤

連珠之作、由來遠矣、與昔日詩人比興之作、相差無幾、課餘之暇、偶仿爲之、敢曰書紳、聊銘座右、詞固難求其工巧、意實有裨於規箴、海內大雅、想亦云然。

一、自重

蓋聞青蠅雖汚、不能穢夜光之寶、𧉵螻雖峻、不能掩泰岱之高、是以西子毛嬙、善毀者亦不能蔽其美、無鹽‖母、善譽者怎能爲之褒耶、士貴自重、何求其他？

二、合羣

蓋聞千金之裘、非一狐之腋、大廈之材非一邱之木是以衆擎易舉、衆志成城、蟻蜂雖係微小昆蟲、合羣之性、能殖族類於大地、苗夷原爲原始人類、自殘之性、將無孑遺於人寰、兄舜有五臣、無爲而治、周有十傑同心而睦。

三、韜晦

蓋聞木秀於林、風必吹之、行高於人、衆必非之、是以以周公之聖而得謗於管蔡、仲尼之謙、而見忌於子西、現近代世風日下、荊棘遍地、居心仁恕者益少、蓄意誹謗者愈多、深居潛修、明哲保身之道、顯示聰明、反蹈殺身之機。

四、惜陰

蓋聞電光火石、每興歲月之感、逝水流波、輒動山華之思、是以陶士行雖爲賢者、猶惜光陰之一分、夏禹王縱係聖明、猶寶光陰之一寸、長年累月、莫非分秒之聚數、登峯造極、端賴餘暇之積修。

五、擇交

蓋聞牧羊者不蓄虎、養鷄者不蓄狐、何者、種類各殊、不能同伍、利害攸關、難以共聚、昔墨子曾悲絲染、是爲人設想也、漢管甯曾願割席、是爲已周全也、總之、欲親君子、宜遠小人、既擇良友、宜疎損朋。

六、勉學

蓋聞一世榮華、終成坯土、百年富貴、轉眼虛空、榮樂不可久、權勢只隨身、惟道德文章、可以傳之無窮、是以飲水曲肱、不改尼山之操、簞瓢陋巷、仍安顏氏之貧。

七、修和睦

蓋聞鷸蚌相持、與漁夫獲利之機、犬兎互逐遺田父收功之柄、昔者五胡亂華、乘八王搆釁之際、蕭梁絕祀、因骨肉自殘之攻、基督曾主博愛、至聖之道忠恕、佛日隨時結善緣、即勸吾人修和睦。

八、重巾幗

蓋聞山川毓秀、雖女子亦出英雄、靈氣鍾、即丈夫猶慚巾幗、是以公孫舞劍、天地爲之低昂、紅玉援桴、胡虜之震攝、況近代女權提高、從公之餘、無妨作良母、參政之後、更能爲賢妻。

福（三）

穩健

「蓉香、把這錢都收起來、媽全是爲你的。」她打量了一下她女兒的周身。「出門衣服要換新的、看多不受看？」蓉香只是歡喜的閉不上嘴、因爲她腦子裏看到了一個新鮮的故事；一個在自己發生的女權戰勝的故事、她非常覺得歡喜、於是立刻使她聯想到她本身的權益問題：爲什麼我須要怕子芳、總被他屈服？總聽從他所說的話、受他的支使？我也應該向他反抗、只少要像媽一樣有力的來克服了他。只少我應該用這二百塊錢的力量來克服了他。蓉香歡喜得像一隻春天的燕子一樣、輕盈的、得意的又回到了子芳的面前。

「太太、您辛苦！」迎面便給了蓉香一個立正。她氣喘喘的一下子就投到他的懷裏、現在她全然忘記了一切、她剛才在路上想着的一個泡、整個被子芳這一條感激的針尖刺破了。在子芳懷里的是如、在他眼目中注視着的是那個剛才被蓉香扔到床上去的那只錢包。

「喲：我親愛的乖乖嗬！」他狠勁向她的臉上扭了一下。然後扔開去檢視那裏面的內容。他貪婪的一下就把那一疊鈔票捲出來、查數着、二百塊大洋。他絕大的歡喜、他不止是像一隻春天裏的燕子、他完全像一個饑餓的猛獸獲得了一隻肥羊一般歡喜。

三

「砰々々……」

「誰？」是蓉香問着張媽。張媽已經開了門讓進一位客人來。

「子芳在家嗎？」一個近乎四十多歲的人、穿着一件冒着油光、發着霉氣的長衣、謙恭和靄的說。蓉香從里面迎出來：

「噢、鄭叔嗎！什麼事？」

「……閒事……有點閒事要跟子芳說。」他嚅囁着、不安的情態。

「子芳沒有在家、您請坐！」說着抽出一只椅子要他坐下去。

「你們的生意好嗎？」蓉香不緊要的隨便一問

「生意好只便宜東家、我們只是受苦！」他申訴般的：「活計太累、店里人又不够用……這幾天都把人累病了」他的聲音是那麼細弱低微、說話時總像在打着冷戰！「我也鬧着傷風、渾身痛……」蓉香似乎一點沒有聽到他的話、眼睛只在打量着他那副瘦得怕人的臉頰。終於她不能沉靜下去、問道：

「您有什麼事呢？子芳大概找朋友借錢去了、也許傍晚才回來。」世故告訴了他、這是個側面的逐客令、他躊躇了、他要立起身來、但又沒眞的站起然而終於是站起來了：

「那麼我先回去！」

「您走嗎鄭叔！有空來坐坐吧！」蓉香的言語是那們甜蜜蜜的、但當她嗅到由他身上發出那股霉味時、她恨不能立刻攆了他出去。那人蹣蹣的去了。

他蹲在離這家門不遠的一個牆根在等待着他的姪子、子芳從他眼前這條路走來、足足的使他在這里等候了兩個時間、冒着多深的寒風、還帶着一身沉重的病。

爲什麼自己的姪子要住那們富麗的屋、浪費的化着錢、他要穿着一件有了歷史意味的袍子、長年受着辛苦、他並非不想這個、他也並非不理解這個！命運支使着人、人不能抗了天命。

一個人力車從那端跑來、那車斗里坐着一位紳士型的二十四五歲的青年滿面豐采的駛近他的跟前、斷定了那就是他的姪子子芳、他要向他打招呼、但嗓子像被誰揑住一樣困難的叫出聲來。子芳在車上認清那便是他的叔父、他要讓車停下和他去說話、但像是被什麼堵住了嘴。他只是對他叔父暗暗地使了一個眼色、他就如同一個老乞樣的跟到那車子停在的地方。

「這幾天病啪、我沒上工！……今天領薪吧？……我……」他眼睛裏浸着兩泡淚向子芳哀求着憐憫。

「叔、五塊錢够不？」他對他稱呼着時、聲音是夾在喉裏的。子芳這一張鈔票、打發走了和他有骨肉關係的一個老乞。

男性荷爾萌

英男兒萌（エナルモン）

消除　初老疲乏　老衰現象

人體到初老期以後、除性的機能減退以外、常感全身疲乏眼力衰弱、睡眠不良、頭痛煩悶。更進而至老年期以後、則五官機能俱見遲鈍、肉體與精神兩衰、同時食慾不振、體重減輕、皮膚發生皺襞母斑、而老衰之現象乃成。

對於上述症狀、如由青年男子尿中之有効成分即所謂男性荷爾萌　英男兒萌治之、則在初老期之人、可除去疲勞狀態、而使肉體與精神之能率兩有增進在老年期之人、可使食慾改良體重增加、頭腦明晰、皮膚紅潤而有光澤、是故英男兒萌者乃消除初老疲乏與老衰現象之妙藥也。

英男兒萌對於青年壯年期之神經衰弱及遺精、病後恢復期之心身衰弱、阿片戒除期之苦痛等、亦甚有效。

（許獨仿單備索即寄）

【包裝】內服片劑（五雞冠單位）　20片　50片　100片

注射液（1五雞冠單位）　五管　10管　20管

（20雞冠單位）　五管

各大藥房　均有經售

株式會社　武田長兵衛商店

發行　日本大阪市東區道修町

天津辦事處　天津日租界旭街三番地

青島辦事處　青島館陶路三號

30(6)125

光陸大戲院

平度路廿二號　電話七八三〇

開演時期　準於六月十五日登台！

▲座價▼

池座前十排	二元五角
池座中八排	二元
池座後三排	一元一角
池座左右前十一排	二元二角
池座左右後五排	一元一角
池邊座左右前十排	一元一角
池邊座左右後十一排	八角
樓正廳前一排	二元
樓正廳前二排	一元五角
樓正廳前三排	一元二角
樓正廳三排後	八角
樓正廳後籐椅	五角五分
樓東西廂一排	二元五角
樓東西廂二排	二元
樓東西廂三排	一元五角
樓東西廂三排後	八角
碼座	四角五分

先期售票　對號入座

本院不惜重金禮聘南北聞名荀慧生高足四小名旦之一文武唱做兼全第一青衣花衫毛世來藝員暨和平社毛劇團演員全體五十餘人莅青表演拿手京劇擇於今日上午十一時起先期售票欲免擁擠請早駕臨！！

首次來青！　胡少安　沙世鑫

許盛奎　羅盛功　詹世輔　葉盛茂

挑友重金禮聘四小名旦之一荀派文武青衣花衫

毛世來

何配華　陳盛泰　艾世菊　孫世勳　高盛虹

標準劇團！　江世盛　陳喜星

三天打泡戲　十五日　全部鐵弓緣　英杰烈

十六日　全本　十三妹

十七日　全本　香羅帶

連日紗價劇跌 空頭蒙大損失
前轍爲鑑投機風稍殺

本報特訊 本市投機之風愈演愈熾各貨日見上漲、棉紗一項尤甚、一般藉此發橫財者大有人在、乃最近紗價劇變、以致虧本者甚多、尚有虧至不可收拾者、茲將各情分誌於下。

事變以後 交易漸盛

蓋自事變發生後、所有各種商號、及交易所、均告停頓、後因治安恢復各業相繼開業、市面繁興、人口激增、需要物資量增大商業逐次發達、各貨亦呈上昇氣象、棉布棉紗亦日見上漲、是以隨市面的繁興、營棉紗棉布業亦如雨後春筍、計本市正式掛牌之紗號、共有四十家而未正式加入附於別家牌號入市場交易者、則有數百家、其他小股則更不可勝計矣。

無知之輩 盲目投機

自紗價日見上升後、一般稍有資產者、均爭入其門、作盲目之投機、買賣之盛遠非昔比、彼等對於市場門徑毫無經驗、以唯所設各紗號之經紀人之馬首是瞻、聽其擺布、而一般公館內之太太小姐、由鄉間來青避難之小資產家、小商號、及各紗號櫃夥各洋行店員、參加投機紗市者、亦不乏其人、因爭購者既多、紗價乃因之扶搖直上、由八百餘元一包之紗價、竟躍至一千八百元之巨、考其實際完全爲投機所造成。

禁止上漲 紗價劇變

棉紗每包升至一千八百元之高價、投機者並不因其價高、而不收買、由各方情勢觀察、仍有上漲情勢、是以各紗號及投機者、仍繼續購買不懈、交易所因紗市爲青市之唯一交易機關、如此上漲、何日終了、且市上百貨亦將隨之上漲、迄無止境矣、乃與各紗號會商不准再漲、如仍有肆意爭購者、須多交押金、否則不准購買、又兼興亞院亦限制不准再將紗價抬高、繼又因金融市場之變、而一律看漲之紗價、亦告劇變、竟由一千八百元之紗價、一變而降爲一千數十元左右矣。

投機之家 賠累不堪

紗價既告劇變、因此各多空頭均蒙莫大損失、以前所賺者賠盡之外、并有將原本虧盡者、亦大有人在、所幸交易所辦法良好、無押金不准買貨故一般紗號、雖有賠累、尚無倒閉者、非如上海交易各紗號、既乏押金、自仍任其肆意購買、賺得原利尚佳、而偶有賠累、恆有故意倒閉、謀取他人貨款者、截至目前止、自本市各紗號以及各附帶掛牌之號、商號櫃夥洋行行員、公館內太太小姐及由鄉間來青避難之資產家等、共賠約在三千萬元之譜、一般夢想發財者、當不至再有以上投機之感耳。

北京市主要食粮品類 將恢復公定價
關係當局正愼密研討中

北京通訊 本市各項主要食糧品類、自去歲公定價格明令撤消後、市價一致昂騰、冒騰二倍有餘、市民生活、極感强力之壓制、當局有鑒於斯、愼重考慮、決定設法抑制、以維人民生計、故特與關係當局協議一般物價飛騰之善良抑制對策、由各食糧分配機關加以適當配給調整、務求均衡、尤對於食糧公定價恢復問題、加以精密計劃、目前正嚴密考核中云

端節需款孔殷 存戶希求拋出
各貨市價多趨垂落 門市零售趁時加價

北京通訊 茲值端陽節期轉瞬即屆、爲銀錢號首期結賬之時、貸款節前停止辦理、所有貨出款項、積極催索本息、邇來各業市場、頗受打擊、一般凡囤有貨物者、無不冀謀拋出、週轉一時金融、歸還貸款以符信用、進戶雖有意收買、亦限於資本不足、所有納進者多係實銷、市況供過於求、如食糧、五金、棉布、棉紗、乾菓、砂糖、顏料、市場均呈疲滯、交易一蹶不振、而售戶急需現金、不得不利用貶值手段、吸引進戶踴躍收買、預測近兩日、各貨繼續再趨垂落、行市不易回佾、市場當有一度興旺、迨至陰歷初三日、各業市場、即行停市、節後恢復交易、各貨行市、可趨軒昂、至於市間門市零售價不惟不向下減低、各商趁反加價售賣云。

天津麵粉市 交易頗平穩

天津通訊 津市麵粉市場近日頗趨平穩無大軒昂波濤現象、值數四五月之交、各地相當順調、雨水均勻、華北各地均望豐歉、本年秋收當可預卜、即以石門一地言之其管轄之四十七縣之本年度小麥大麥之收穫、由四月上旬及五月上旬播種結了、成育期之天時地利、作業較往年增進二成至三成、小麥推之足可產量七億、六千九百萬斤、而大麥收穫亦將達三千三百萬斤、且本年各地官署强化提倡農民之工作並予以極大便利、各地麥秋之豐歉、華北可告無虞、唯因交通之隔閡不便、大量生產不資分配、致華北各地大都市之麵粉其升漲與此不無關係也、過去麵粉之一度猛漲如日上高竿非止麵粉而其他農作物亦均臻上遊、嗣後天時地利、本年秋收可期豐稔、麵粉原料增加比率、且春過夏至、天氣漸炎、品質多國積、爲防腐敗發生、故存底、皆相率兜出以待機交換新貨上場因之、津市場一度感來源舒暢、而銷路亦顯窄隘價乃保其平衡、且今日美澳進口數量稀薄、但日方及上海來貨並不減少、故日粉日清美粉·濠粉·上海等麵場均無軒昂情況、總之、現華北各地雨水調順、各地農產均漸次復興、京津市場均當不致感受威脅矣、茲將近日流通市內各牌麵粉市價錄之如次：綠鳳凰十四元四、紅綠鳳十五元零五、綠龍門十四元五、蝙蝠十五元七、麵道十五元七、綠豹十五元七帆船十六元、三鮮十五元八天壇十五元六、大風船十六元、洋樓十五元七、樹卵十六元六、鐘樓十六元一五、金豹十六元六四、天官十六元四五·鴨子十五元九·水牛十六元二、花鳥十六元一五、紅財神十六元六、綠兵船十五元四、綠炮車十五元四、藍砲車十五元四、紅雙童十二元五、紅劉海十二元二

日綿絲布輸出不振 準備打開方策
關係當局正在折衝中

東京八日中華社電 因歐洲戰亂之勃發、日綿系布輸出之伸張、一反期待以後依然向低調裏推移、至最近因英鎊貨低落等輸出着着不振、因招來滯貨之激增輸出單價之低落等、以此打開策近進行全面的輸出振興之準備、即以統制機關依紡績聯合會綿絲布輸出聯合會、棉花輸入同業會等之共同出資、輸出統制機關、向輸出生產之計畫化爲防止價格低落計、該統制機關圖計畫之統一、輸出檢查之强化、輸出最低價格制度之制定、而從事打開輸出難關者也、又右爲基於企畫院之要求者、更商工大藏等關係官廳等之了解、亦因有必要、目下與兩當局折衝中、近將以何等形式可見實現云。

濟畜產管理處 牲畜屠宰 五月份之統計

濟南通訊 市公署畜產管理處、牲畜屠宰、五月上旬、豬五二四頭、牛一九八頭、羊一二隻、騾六頭、馬四匹、驢二三頭、中旬屠宰豬三八四頭、牛一八五頭、羊二六隻、騾六頭、馬三匹、驢二四頭、下旬屠宰豬二四七頭、牛二三一頭、羊六二隻、騾六頭、馬四匹、驢二〇頭、五月份共宰豬一一五五頭、牛六一四頭、羊一〇〇隻、騾一八頭、馬一一匹、驢六七頭、總計一九六一頭云。

濟市五月下旬 畜管處收入 達千七百餘元

濟南通訊 濟南市公署畜產管理處、五月下旬、各項收入、統計竣事、共收一千七百九十二元六角、以入場費收入最佳、達九百六十餘元云。

收入統計

屠場費	二六一、六〇
檢驗費	三一六、七〇
入場費	九六六、二〇
家犬證費	二九五、〇〇
野犬保管費	一三、〇〇
乳牛登記費	一五、〇〇
乳羊登記費	二、〇〇
畜產物業許可證	一〇、〇〇
罰金	七八、三〇
雜收入	一〇〇、〇〇
合計	一七九二、六〇

津比系銀行 仍照常營業

北京通訊 日前報載天津比系銀行中止交易一節、茲據北京比大使館切實調査後、乃悉該華比銀行確係照常營業云。

濟木瓦業公會 定期成立
已選出理事

濟南通訊 濟市木瓦業商人于振龍等、近以木業者達千餘人、向無團結、事變前雖有木業公會之組織、事變後即行無形解散、故現特聯合同業人員、組織木瓦業公會、已呈請市公署准予備案、會址設於本市三大馬路緯一路濟安里內、該會理事、現已推出爲于振龍、張一仙、王幹臣、李文玉、張雲龍、蘇連元、李兆順、孫東漢、石金貴、王雲亭、田德澤、王德林等、該會事務、現已籌備完畢、定於本月十一日、在城內新東亞飯莊、舉行成立會云。

華北電業公司 增設受託部

北京七日中華社電 華北電業公司之組織、原設有總務、主計、營業、工務等四部、頃以華北各省市原有之軍管電氣廠共計十九處、改由該公司管轄後、特增設受託部一部、專門管理華北各電燈、廠部長一職已發表、由工務部長高桑確一担任、刻已開始辦公云。

利用日剩餘發電機 發展中國煤產
華北電業公司積極進行

北京通訊 華北電業公司爲發展業務、擬利用日本剩餘發電機、移置華北、以輔助各地工業之入於電化、已誌前訊、現經該公司之極力進行、該項移置計劃、已經確定、先後商得日本夕張、靜岡、宮津、隅田等各炭礦同意、並已簽訂合同、將剩餘發電機運至華北各地、最近即可自日裝運、計夕張炭礦一千基羅發電機四架、一千四百基羅發電機二架、靜岡炭礦二千基羅發電機一架、宮津炭礦一千基羅發電機一架、隅田炭礦八千基羅發電機一架、將分配井陘、中興、大汶口、坊子、博山、淄川、各煤礦公司內應用、預料尚可有敷餘電力、華北電業公司爲充分發揮電力、並擬將敷餘電力、補助各製金工廠應用云。

包頭舉辦 農耕貸款
總數二萬五千

包頭通訊 包市因去歲雨量缺少、秋收減色、本年旱值耕種時期、各鄉民無力下種者特多、市公署當局注意及此、迭經呈請政府撥款救濟、巴盟公署已撥出貸款二萬五千元、市署除依蒙政府貸款辦法、組織借款委員會、並於一日下午二時、由行政科長呂慕章、指導官森島、召集東新等鄉二十六縣鄉長開會、詳細指示借款手續、登記貸戶數目、以備分配撥付、至四時散會、茲將開會討論各項要點、分錄如下。（一）貸款總額、定爲二萬五千元、（二）用途、限於農耕必要之種子、肥料、小農器具等費用、（三）利息常年七分、（四）借款委員會組織、其職員由市公署官吏充任、委員由各鄉村長充任之、（五）登記貸款會員、（六）貸款組織成立時、呈請備案撥款、（七）宣讀貸款委員會之規定條文、（八）說明貸款之手續。

華北車輛公司 開始活躍
資材關係暫重修理

北京通訊 華北車輛公司、已於六月一日舉行創立總會、張貴莊工廠受到大陸交通器材公之現物出資、青島山海關兩工場、得華北交通公司之債貨、已着手車輛之修理裝按、新造等業務、本年度因資材關係、以修理車輛爲主、擴裝與新造豫定爲客車一百輛至百五十輛、貨車一千五百輛、及機頭車十五輛至二十輛、在民國三十一年度、預定確保製造客車三百輛、貨車四千輛、機頭車百五十輛、今後極力企圖日本車輛工場之進展器材及技術之導入等事項云。

△出口貨物

大連丸九日去大連麥酒、四〇桶、金針菜、一件、橘皮、一件、松香、二桶、藥材、四二件、行李、四八件。第七雲海丸十日去大連落花生實、四五一〇包、落花生油、二九〇桶、牛膠、六〇〇包、紅土、一二二五包、扇子、二二〇包。釜山丸十日去仁川燒煤、一二八〇噸、辣椒、一〇〇包、乾魚、七八件。

△進口貨物

平安丸八日由仁川來青米穀、三五〇包、乾剝蝦、二包、乾蟹肉、三箱、乾海苔、七箱、疊床、四五〇件、蚊香、一〇箱、搬家行李、二六件、雜貨、二〇件。

海外市況
（六月九日）

△英國向各國匯兌

英美	四〇二、五〇
英法	一七六、五〇
英德	不立
英蘭	不立

△英國向東洋匯兌

上海	四又一六分之一
孟買	一六又一六之一
香港	一三、〇
新嘉坡	二四又三二分之七
日本	一四又四分之三
巴達比亞	七、五八
西貢	一一又四分之三

△紐約棉花

七月	九、五五
現貨	一〇、四三

△新約定

七月	九、七八
八月	八、六九
十月	八、六〇
十二月	八、五一
一月	八、三九
三月	八、二四
現貨	一〇、六三

白熊牙膏
含有五種名貴藥物
專治五種不同牙疾

藥效獨特
1 含：擷羅兒：防治齒槽膿漏
2 含：台母兒：清潔口腔牙齦
3 含：双養精：溶消積留殘渣
4 含：卡卜立克：殺滅病菌蛀蟲
5 含：伯銘罕鈣：去除牙磁焦黑
獎品一萬五千元 人人可得
如此鉅大犧牲無非請君一試
凡向百貨店購買白熊牙膏一支隨送白熊獎券一條多購多贈准於本年七月十五日在上海當衆開獎有獲得鉅額獎品一萬五千元之希望詳章載明獎券背面購時請向商店索取萬勿放棄權利
上海江西路二六四號 麗來化學製品公司出品
本市百貨店均有出售
青島代理處 裕生仁北京路 源興泰海泊路

淋疾撲滅
"BANYU" 優龍 1—10ン
全快率98%
欲求撲滅淋病 惟有服用優龍
與梅毒之六〇六並駕齊驅之本劑出現，乃今日淋病治療界之劃期的存在。有强烈殺菌力，經過數日之內服，即能完全治癒，致受一般治療界之絕讚。
淋病非不治之疾，恐係不求醫療所致也。治癒率爲百分之九八。
衝擊療法……每日三次・每次二粒・以服用三日爲一衝擊
停止八日以後則須實行第二衝擊 服量如前
包裝 片裝二十片・包一一包・藥粉十公分裝 二十五公分裝

東京・日本橋 萬有製藥股份有限公司
總發售處 天津日界旭街 梅本盛大堂 北京東單牌樓大街 信義洋行 青島奉天路二三五 渡邊寧昌堂

美新汽車行
出賃新式汽車 無論晝夜隨呼 隨到如蒙賜顧 勿任歡迎
廣東路三號 電話六三三〇六

鵝牌麻紗汗衫
涼爽細潔 永不起毛

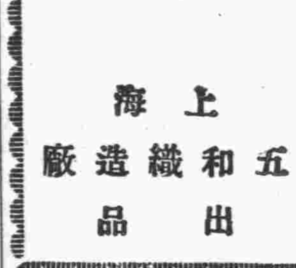

上海五和織造廠出品

祖傳秘方 調經 當天安胎
嶗山靈芝丸
專・治
胎前產後
（邱氏祕製每盒定價二元）
（外埠函購加郵費三角五）
青島總經理 天合益藥房 北京路
◎代售處 長春堂 膠東大藥房◎

山東代理店・青島・神竹大藥房・華一氏藥房
淋特靈
德國發明 驚嘆的治淋服用藥 五淋白濁 服此藥片 立即痊癒 一瓶斷根 克奏神効 服用三日 便見効驗

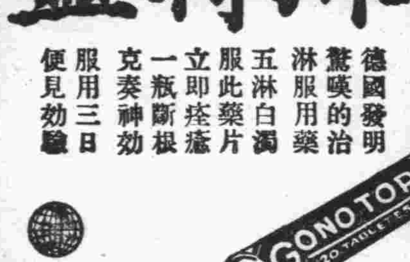

地球牌

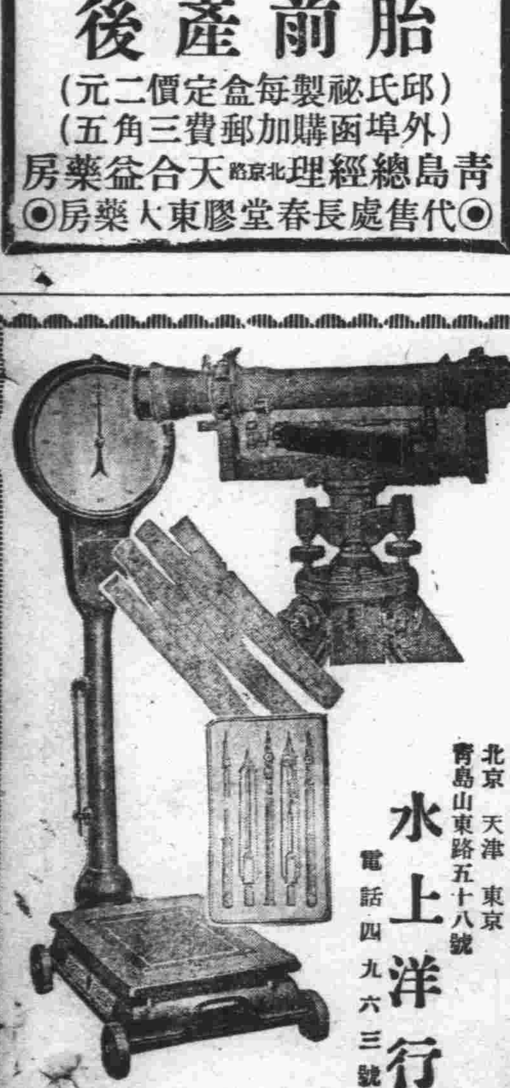

度量衡 測量機 繪圖器 五金器械
支店 大連 奉天 新京 哈爾濱 北京 天津 東京
青島山東路五十八號
水上洋行
電話四九六三號

殺虫王 フマキラー
（專賣特許）
南京虫退治 伏魔起樂
蚊 蠅 螞蟻
山東省總代理店
青島 小笠原大藥房
電話 二二〇四番 二二〇五番

特約監製廠
青島嶗山汽水公司

可口可樂
人人歡迎

警局本年一切警政 較前頗有進步

應努力矯正者希從速改善

傅局長發表春季大巡閱講評

本市警察局、爲促進本市警政發展、於五月間舉行全警察局之春季大巡閱、自各分局開始巡閱完畢後、最後即巡閱警察局內、該局傅鑫局長、以本年該局一切警政已較前有猛烈進步、其應努力矯正者、仍希從速改善以期達本市模範警政之目的、該局傅局長巡閱後、對所屬所發表之講評分誌於下：

本年度春季檢閱之結果比較去年確有相當之進步、此皆由於副局長之監督與指導及各科長次席輔佐員各主幹部之熱心協助始克有此成績及進步、敝人感覺異常欣慰、但是警務之事隨時代之變遷、所有興革之事既與日俱增、而應行改善之處亦更無止境、所以成績固屬甚佳而缺點仍所難免、就余個人所見爲大家約略述之：

綜合一般之情況、內務之整理及清潔尚可觀、各職員之外表精神禮節動作及體操等、均較以前有相當進步、然缺漏之點仍不能免、申告一事禮節雖極微末、但開門見山使識者一見即知其曾受過教育與否可以立即判出、希望大家勿以爲事小而忽略之、以後應當切實注意、檢點時應將全付精神貫注動作始能合度、而無誤失、今於點檢見大家有動作自如者有立正不正確者、此亦係平時點檢常常缺席及不注意所致、以後應於每日檢點時矯正之、衛科新民體操猛然觀之大致尚不差、但細心研究、亦不無缺點、因各種動作、能十分達到目的的因新民體操係強壯身體最好之運動、可以活動人全身之關節及筋骨、催促週身血脈流通使無疾病、本局同仁工作、內勤多、外勤少、終日運動缺乏、敝人有鑑及此、故每日於檢點時、加二三十分鐘體操以調濟之、此純爲個人身體建康上之利益起見、決非強勉大家多加勞動、諒諸君必能深體此意、今後希望教授者將體操各種動作之效能、及其作用、詳細說明、使諸君了解其中之意義、興味更加濃厚、務期各種動作完全作主、久之功效自能增強。

人事　方面對於個人之品行及操守關係警察名譽至鉅、局中同仁平素行爲工作勤惰敝人大半明瞭、雖有不善因各位均有自治自愛之精神、能以各自改善、且爲個人之前途計、更希望以後有則改之、無則加勉、努力奉公、無玷警譽是所至盼。

庶務　上關於整理內外清潔、佈署各項事務　是其本分、致其使用之方法、除平時撙節以外固有預算及分有科目之限制、然事之緩急、亦應顧慮及之、務使金錢用之得當、免有緩不濟急之弊、市公署方面、應時時取得聯絡免致事有隔閡及阻礙。

文書　關於文書上傳達上之事項、及由中文譯日文、或日文譯中文之稿件、務求辭能達意、不必勉強拘泥文字、以致往往上呈下行之公事有費辭者甚多、主稿人應負責任、對於呈文中有不能了解者、應加修正後再行呈閱、以免有錯誤漏字文意顛倒之弊、應特別注意之。

交通　、關於各種車輛時有漏捐情事、應規定不時於要道上分區施以臨時檢查、及平日交通指揮人員亦應特別加以注意、則漏捐車輛自可減少。

保安　、方面本市妓女捐漏捐者不在少數、應再詳細調查、分期抽查、務令此項漏捐逐漸減少以裕市署收入。

戶籍　、綜合一般狀況、視之出生漏報者尚不在少數、應注意各分局對於此項戶口及附戶人口、認眞稽查以淸戶籍、

刑事　關於各種案件、應在可能範圍內從速解決、不可積押過久、以蘇民困、再拘留犯人値此夏令、於衛生上尤應加以注意、

特務　關於此項人員平日應以廉隅自持、並注意其行爲及工作、以免在外有招搖欺詐之事、關於旅行證明書手續應以最捷便之方法辦理之、務使旅客可得便利、不致滯留旅館受困、

督察　處此時代於勤務上本有不易實行者、但能事事以溫和手段處之隨時矯正一切以不悖乎勤務爲原則始者達到督察之目的、

診療所　於衛生材料準備以及內部之整理、均稱完善、惟需要之器具尚多缺乏、補充不易、殊屬憾事、關於檢查妓女、有有病者應責任從速治療以重公共衛生、

學校　方面、除平日教授各種科目、及訓練各種體育外、對於學警之行爲品行、應隨時加以注意俾分配派遣以後、各分局主管人對於管理監督上得有指南、以上所述各項希望逐次改善施行、俟秋季檢閱時克臻完善、本局長有厚望焉云。

膠區內各村鎭 治安完全確立

視察隊一行赴各處巡視

中日長官對警備隊訓話

本市膠區視察隊一行、趙市長代表謝總務局長、興亞院柴田所長（市公署最高顧問）等外二十餘名、自八日由青島站出發後、首至膠州、於該地之膠區辦事處地方法院等機關巡視終了後、即赴柏蘭鎭、塔埠頭、紅石崖、王台鎭等地視察、并至本春最近成立之馬店鎭分駐所停車、一度巡視、該處附近一帶之治安、近已完全確立、萬無一虞、堡壘之防禦工事極爲堅固、該所官員積極從事於討伐搜索匪賊之工作、在該所少憩中聽取分駐所員之說明、視察隊長官并致慰問之辭、少憩之後、由拍蘭鎭赴王台　路之兩側、新植白楊每株相隔六尺、將來育成繁茂之街道樹定可期也、由拍蘭鎭至王台二十餘基羅之道路車行左右顚搖、而大衆精神均甚興奮、并不爲奇、在露天食棹晚餐後、旅塵一掃、聽取該地警備隊狀況說明後、即就寢焉、茲將趙市長及柴田所長之訓詞誌次、

＝市長訓詞＝

謝總務局長代讀如下、本市自事變以來、瞬經三載、復興建設、昕夕弗遑、幸賴友邦各機關協助、友軍維持、市面雖臻明朗、而鄉區僻地、伏莽未靖、宵小跳梁、時有出沒、自警備隊成立以來、協助友軍肅清匪類、閭閻漸告安謐、治安日趨鞏固、此爲本人所深欣慰者、然語云、安不忘危、諸位均爲年富力强、富有軍事知識者、此後仍望振刷精神、保衛閭閻、愛護市民、勤於防衛、加意警備、務期匕鬯不驚、措地方期磐石之安、輔佐完成建設大青島市之使命、是則本人之所切盼抑亦諸君所應盡之天職。

＝顧問訓詞＝

本職茲當視察辦事處管內、再與諸官壯容相接觸爲本職所最引爲欣快者也。

顧去年六月當管內因編入青島特別市諸政愈益向上治安極段示良好狀態者、認爲皆由於處長以下職員之精勵努力、深表敬意者也。

目下鄉政之二大方針在治安之確保者與此併行民生之安定並經濟力之培養屢屢聲明者施政方針、既爲諸官既所十分了解者也。

而第一關於治安之確保、去年度來因日軍之討匪肅正工作並市警備隊、警察之努力管內治安雖逐次肅正、現尚有小匪時常出沒、又由敵方之潛行工作、其安甯秩序依然被妨害者、以現況一日不許偷安者也。

因此整備警備隊、警察之機構將其能力愈益向上同時保甲制度或確立連座法者爲重要宜督勵警察並區公署以下普及調查戶口排除不逞之徒、檢舉通匪者、徹底連座法、强化各村之自衛組織與警察力、相俟向治安之確保爲邁進者要望者也。

第二爲民生之安定、經濟力之培養、曩確立關於合作事業之指導方針、制定諸規則、因逐次努力地方農民之組織化、因將來合作事業之健全、普及發達農產物之增產、生活必需品之廉價配給、食糧難之解決等而圖農民生活之厚生復興、同時對地方行政制度以剷除多年積弊、漸次努力矯正特以緊急對策、因鄉政處機構之改善刷新、發揮能率節減冗費、又因確立合理的徵稅制度、不可不減輕農民負擔、諸官應與市公署當局緊密連携、速向達成其目的而邁進者是所期望也。（寫眞右柴田所長致訓話與檢閱警備隊（參照八日本報））

四川路棧橋 電燈及電纜

電汽公司修繕

本市市公署、以四川路海軍棧橋前被海風吹毀、現已由工修理中、同時鑒於該海軍棧橋電燈地下電纜、亦應修復、由膠澳電汽公司派工修繕、已令警察局派警前往協助云。

本市友邦人口

五月份已達三萬餘人

本市日漸繁榮、因之人口亦漸增多、既經調查友邦旅青人口、五月份調查如下：

日本內地人計七八七六戶、男一一八八一人、男童三五〇六人、女一〇一〇三人、女童三三七六人、共二八八六六人。

朝鮮人計五八七戶、男一〇六七人、男童三一六人、女七九四人、女童三〇五人、共二四八二人。

台灣人計十八戶、男九九人、男童一一人、女一一人、女童七人、共一二八人。

總計本市內日本旅青達八千四百八十一戶、男子一萬三千六百四十七人、男童三千八百三十三人、女子一萬零九百零八人、女童三千六百八十八人、總計三萬一千四百七十六人云。

新合園男女侍 不穿白外套

帶往分局罰辦

市南警察分局、整理管內飲食店以來、頗着成效、各商亦能遵照規章、努力清潔、於日前查得勞柴院新合園男女侍者不遵章穿白外套、當經警帶分局罰辦云。

子不語新編

（卅四）

狐仙醫病之荒唐

余老七振振有詞原是口技

爲母病虔誠往求竟然上當

即墨喬媼、寓昆明路、室供狐仙、云狐醫諸病、莫不奏效如神、故求者踵趾相接、香烟燎繞無片刻息、而喬媼囊中前不名一文、今則癰癱然如大腹賈矣、有張某者母子煢煢然、孤苦無依、僅仰仗張某勞役所入維持生活耳、其母偶染微恙、張性孝衣不解帶、整夜看護、欲就醫苦無資、閒喬室有狐仙能醫病、不辭遠道、虔誠往叩、至喬處、室供神龕一、拈香就火、叩驗畢、後向喬媼述所以、媼瞑坐閉目久之、俄頃張目曰、：吾老大也、爲媼所邀重來凡塵、」聞其音不類喬、舉室駭然、屏息無聲、媼續曰：「張三之母應有百日災、余念其子孝志可嘉、後經喬媼之邀故臨凡塵以結善緣、病無足憂可以釋念、余老七今既來決不令病魔纏也」！室人曰：「總頌上神仙展醫國手治療、否則子不能出外爲活、其母亦至病死、當亦餓殺矣、救人一命勝造七級浮屠、七神仙素以慈悲爲念、當不忍坐視也」媼沉吟久之曰「諸君勿復多言、聽余述其病原、病之來有願未還之故耳、」室人異曰：「未知何願、」如七神仙治愈後、即還願決不失信、媼復沉吟久之始徐徐言曰：「當其幼病時、母代祈願、今則已作人婦、而此願久未還、故如定、此願即在即墨靈山老母廟、余老七代許此願病愈後奉還、勿失信切切、」衆曰：「有七神山臨此孰敢失信、」媼曰：「余老七爲證病愈後速還願、否則余老七不免受呵責矣」復續曰：「還願之物、係童男一、錢一串、碗八個、某月某日、獻於余老七之前去也、」言至此即寂然無聲、視之目已合、俄頃徐徐開目曰：「七神仙去矣、諸君有所聞乎」聽其音不類前、衆述所聞畢、遂散、張返家述其事於母、母喜甚　後數日之病未退、且日漸沉重、張始悔之、急延醫、則已無術矣、張始知爲狐所欺、悔已、及數日其母遂亡、張搶大呼地、哀痛欲絕、事既畢、每見人即述此事、以戒世之迷於此道者、筆者按余友所述此篇、有近乎聊齋所述之口技、唯未審喬媼何以得此術、而此術又何其簡陋、思之殊足可笑。（菌人）

市署各局設管理部

辦理海水浴場

六處海浴場設施極完備

本市位居海濱、四季氣候咸宜、尤以夏季、海風徐徐、涼爽宜人、並有海水浴場六處、設備完全、布置周至、洵爲避暑勝地、聲聞遐邇、每屆夏季、國內各地及外人均來本市避暑、本市市公署對於海水浴場、特由各局成立管理部、負整頓辦理海水浴場各項設施之責、關於各海水浴場之地點及設施如下：

△第一浴場　位於市區東部、匯泉東之匯泉灣中、面廣沙平、既無暗礁隱壑、亦無漩渦狂濤、練習海浴及游泳最爲相宜、本年海水浴場管理部、擬辦理游泳班、浮水比賽、電影音樂各種富於海上興趣之節目、整理更衣室、俾遊客租用、並設備跳台、浮台、遊艇、碼頭、舢板、救生圈、救生艇等、更由衛生局組織救療班、實爲華北海岸線各處浴場之冠、遊客之多、亦爲他處所不及也。

△第二浴場　位於市區東南海濱、太平灣北岸太平角之西面、匯泉角之東面與岸上公園相毗連、可容單間浴室一百八十間、沙平水清、深藏於太平角匯泉角之內、洵海浴勝地。

△第三浴場　位於太平公園、布置草皮、略養花木、具浴場雛形。

△第四浴場　位於市區南面極東部、湛山村南、山峯海淸、遠離塵囂、空氣新鮮、風景優美、久爲避暑勝地。

△第五浴場　位於市區西北部、小港之北、工務港之南、亦爲本市唯一之海水浴場。

△第六浴場　位於市區之中部、前海棧橋之西、太平路之南、前每年搭蓋蘆棚作浴室、現已建浴室十一間、去歲遭風雨災害沖毀、擬加修理應用、浴場東西兩面有暗礁、入浴者宜知有所趨避也。

小港一帶 貨物堆積

行商不得停留

海西警察分局、以小港一帶、爲土產商林立之區、貨物堆積、車輛輻輳、而一般行商小販仍多任意停留、爲此該分局長特手諭該管分所警士、對於行商任意停放、務須嚴加取締云。

閔星燚氏 離青赴濟轉京

南京國民政府鐵道部參事閔星燚氏、於五月二十八日由京來青、當即下榻太平路青島大飯店一節、已誌前報、茲聞閔氏在青公畢、業於本月八日下午搭乘六時五十分車離青去濟轉京、屆時市公署吳科長（隆巽）代表趙市長、財政局呂局長、警察局傅局長等、及各界友好均到站歡送云。

妓女街頭認父案 案情曲折

分局在研訊中

已誌本報之平康六里妓女街頭認父案、經市南分局訊明之結果、該女供述、自民國二十四年被誘爲娼、今見其父堅欲隨其父返家、復將主鍾幸德年三十五歲觀城傳局訊問、據供蘭芝近年在熟客孫錫國、在小港某土產作客　日前清晨蘭芝將衣服四包袱、自樓窗擲下、均爲孫某持走、不意八日上午、有王姓客人、自博山路大德塘通電話、叫蘭芝陪同洗澡、彼當令趙姓夥計跟隨、不料在天津路口甫下汽車、即被該老人認女云云、該分局據供後、以內情複雜、刻在研訊中。

水族館開館後 蒐集新種甚夥

連日往參觀者極爲踴躍

本市市立水族館、設於海濱公園內、每於夏季開館、採集活水族、陳列池中、以供研究海洋生物學之參攷、一般市民亦往參觀、本年開館以來、前往參觀者甚多、該館頃更蒐集新種數十種、如幼稚水母（小海蜇）、紅綴魚、斑加綴魚、馬面純和尚頭、白善、鮫（九道飾）、海蟹等、均係新種、以幼稚水母、其形體頗似鮮蘑菇、白色通體透名、據云其活動力係由蝦類之主使、靈動活潑、泳於池中、以其奇特、使參觀者興趣濃厚、至於鬼臉、形狀醜惡、頭頗向鬼、猙獰伏於石上、以其通身有毒、故有海蝎子之俗稱、漁者偶一不愼、即中其毒、中毒頗爲難治、頃已有人發明、以嗎啡可驅其毒也、尚有紅綴魚、通體紅色、鑽有金點、往年七月間始有、今年六月　已採至頗爲新奇、又最近並有新種探到、如猴頭魚、砲架子等多種云。

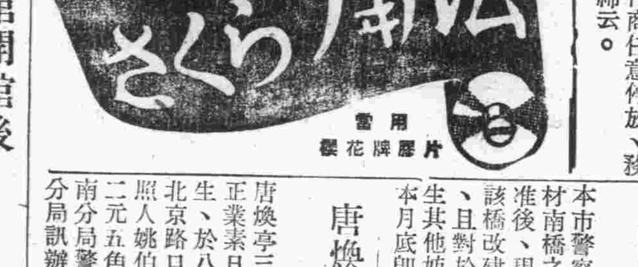

仙家寨南橋 開始修築

本月底可竣工

本市警察四滄分局、仙家寨材南橋之改建、經市公署核准後、現已着手動工修築、該橋改建後、不但交通便利、且對於夏季雨水時不致發生其他妨害交通情事、預料本月底即可竣工云。

唐煥亭擺棋式 騙財被捕

唐煥亭三十六歲益都人、無正業素日以擺設棋式騙財爲生、於八日下午、在江甯路北京路口擺設棋式、騙得日照人姚伯衡（年二十八歲）二元五角、姚不依鳴警、市南分局警士趕至、將兩造送分局訊辦。

幼女被犬咬傷 控告犬主

台西四路二號附一三五號、住有趙子忠、（年四十四歲濟南人）賣混飩爲生、於七日晚有附近磁山路三號住戶隋東川（年四十八歲海陽人）叫混飩一碗、當晚趙命其女秀貞（年十四歲）前往取碗不料被隋某所飼之犬將秀貞頭臂等處咬傷頗重、趙將其女急送醫院救治、然後在分局將隋某控告云。

市立醫院

五月就診者 平均五千名

本市衛生局爲加强市民之健康、經設立市立醫院、自開診以來、就診者日益增多、五月份就診者、計內科一千六百名、外科一千七百五十名、眼科八百名、其他三百名、平均五千名云。

夫妻口角 少婦投海

屍身法院已檢驗

台西三路住戶姜馬氏（年二十二歲）於日前與其夫口角、在前海投海自殺、於七日下午七時、屍身浮於棧橋西側海灘、當由市南分局警士報法院相驗、其家人已往領屍云。

益都路鐵山路 改建柏油路

呈請市署招標承建

本市建設局、以益都路鐵山路、爲小抱島一帶之交通要道、惟現在仍係石砂路、車輛往來、塵土飛揚、於衛生極有妨礙、頃爲整理路政起見、特將該兩路改建爲柏油路、現已呈請市公署由需要股招商投標承建中。

各劇社公演 盛況空前

潘太太穆柯寨 博得滿堂喝彩

本市各劇社聯合公演募集慈善基金、第四公演於　月八日晚於市民禮堂、觀衆達千餘人　是晚最精彩者當推潘太太之穆柯寨、各界贈送之鮮花、堆滿台前爲空前未有之盛況、由潘夫人歌四句新腔、使台下報以鼎沸之喝彩、現已決定第五次公演戲碼爲刀劈三關、坐寨盜馬、汾鑾禧、金榜樂大團圓云。

遊人聚集之處 加班巡邏

嚴防宵小綹竊

市南警察分局、近以時值夏令、每晚街頭及前海沿一帶、遊人勢必增加、該分局爲防止宵小乘機綹攫起見、特通令各所警士、巡邏格外注意、當派便服警士、赴遊人聚集之處加班、以保民衆安全。

頂上香皂　越陳越香

我最愛用此香皂　能使皮膚嫩且姣

本行製此香皂者其品質精美馨氣馥郁一用之立除膚穢添肌潤令神爽快不但修粧之效而且衛生有益實莫大故此于居家行程不可欠洵出色今不待呶呶贅言也各地於雜貨鋪代售請貴客購買試用知眞是盼

錦生洋行監製

總代理店　大阪市南區鹽町三丁目　科野米藏商店

武俠小說　舞鶴鳴鸞記

王度廬著　鏡海畫

第四回　嘉陵江上西馬訪名師　琵琶聲中單刀驅淫賊 (16)

小鶴又覺着累了、便又坐在瓦上、此時天色又黑了、但今宵的月色却比昨宵明朗、星星也顯着少了：下面、東房裏沒有點燈、西房裏起先有燈光、可是過了二更、燈光就滅了、大概那僕婦已睡覺了。北房裏、燈光始終是那麼明亮、賽嫦娥一個人在屋中彈起琵琶來了、越彈越聲大、越好聽、江小鶴聽得入神、竟忘記了自己是在房上、心裏並想着、到底是美人巷出來的婆娘、手兒能幹、還會彈這個玩藝、可惜她還不會唱、要是把阿鸞找來、叫她唱唱山歌、那才更好聽呢！想起了阿鸞、心裏彷彿又有一陣難過、心說：錢我現在是有了、馬匹衣服也齊備、回到家裏不至於有人瞧不起我、可就是一樣！武藝還沒有學成、怎能回家去報仇娶媳婦呢？因此又盼着閬中俠徐麒快些回來、會會他、倒看他配作自己的師父不配、他若是不配、那自己就離開閬中、再到江湖上去闖、尋尋那蜀中龍、再拜他爲師、在房上坐得覺着屁股疼、便側臥在房上、手抱着刀、臉望着房下、此時不知不覺已敲過了三鼓、北房裏嫦娥此時還沒有睡、她那琵琶彈一會、停一會、並彷彿彈的調兒很多、江小鶴聽琵琶都給催得快睡眠了、這時忽見對面、那接連屏門的牆上跳過來一個人、江小鶴大吃一驚、手中的刀握得更緊、兩眼直直地向下去看、借着月光看得很是清楚、這人年有二十多歲、身材高大、但彷彿很瘦、眉目是很漂亮的、穿着一身青緞短衣褲、手中沒有什麼兵器、並且像一點兒也不畏懼似的、大搖大擺、放開腳步、順着琵琶的聲音、直往北房去走、他並沒抬頭往房上去看、但江小鶴在房上已站起身來、他手掄着鋼刀、心說：這個賊好大膽！此時那人已來到北房門前、他依着琵琶的聲韻唱了一聲：「一見嬌娘斷了我的魂呀！」江小鶴咕

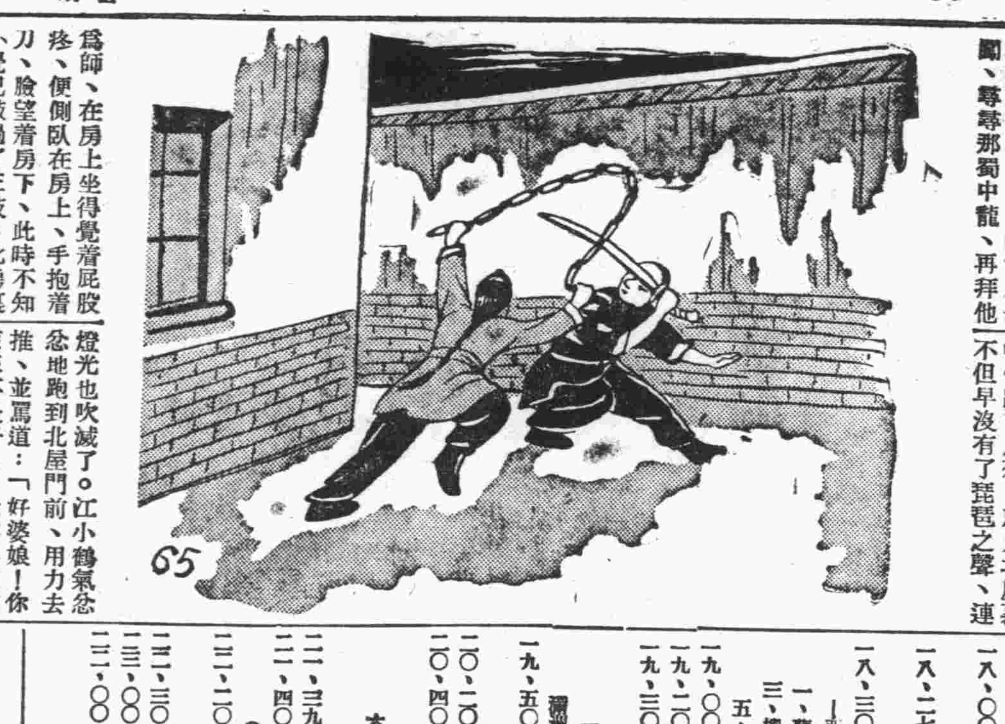

咚一聲跳下房來、掄刀罵道：「你媽的魂！」那人驀吃一驚、趕緊回身閃開、跳到一邊、腰間嘩啦的抖起十三截的鐵練盤龍棒、棍飛練響、反向小鶴打來、小鶴用力去迎、就被對方的練子將刀兜住、小鶴趕緊抽刀、逼進一步、向那人斜劈下來、那人嘿嘿冷笑、趕緊閃身又將棍一抖、想要再兜住江小鶴的鋼刀、但江小鶴將刀舞起、直逼那人、那人連退幾步、江小鶴也緊逼幾步、刀棍往返五六個回合、那人手中的盤龍棍就被小鶴的鋼刀給砍斷、小鶴仍然着命撲上前去、掄刀橫削直砍、那人飛身上了西房、向下冷笑道：「小子、你姓什麼？」江小鶴並不答話、提刀也躥上房去、那人却說聲「再會！」轉到鄰居的房上就逃走了。江小鶴不便去追、站在房上生了半天氣、然後把刀向瓦上一砍、說：「這不是賊、這一定是賽嫦娥的姘頭！」他跳下房來、就見北房裏不但早沒有了琵琶之聲、連燈光也吹滅了。江小鶴氣忿忿地跑到北屋門前、用力去推、並罵道：「好婆娘！你原來不是好人、我非得把這事告訴我焦大哥不可！」連罵了幾聲、門却推不動、連西屋裏也沒有人答言、江小鶴把門砍了兩刀、提着刀到外院找那男僕、可是那男僕的屋門也關得很緊、隔窗聽裏面呼嚕呼嚕的睡得正香、江小鶴將門踹了幾腳、裏面的人才驚醒、問道：「是誰？」江小鶴說：「快起來！找你們掌櫃的去、我有話要跟他說：」屋裏的男僕說：「江小爺、你要找我們掌櫃的有什麼事？」江小鶴怒猶未息說：「把他趕快找回來、我當面跟他去說、你要是不管、我、我可要踹開門進去殺死你了？你看我手裏拿着刀呢！」說着把刀向地下砍了幾下、裏面的男僕、嚇得說：「我去！我去！江小爺你老人家別急！」於是屋裏的男僕披上衣裳、開門出來、

今日節目 (XGDP 923KC)

端陽節特輯節目

八、〇〇 新民體操 (北京)
八、二〇 修養講座 (北京) 孟子（第六一講） 傅嶽
八、四〇 唱　片 (北京) 興雲歌　甘露寺（馬連良　張君秋）
九、〇〇 新聞重述 (北京)
九、二〇 商情行市 (北京)
一一、五九 兒童時間 (北京) 兒童故事「端陽節的故事」 孫敬修
一一、五九 報　時 (北京)
一二、〇〇 評戲唱片 (北京) 狀元樂譜（劉翠霞） 萬里長城（小桂花）
一二、一〇 職業介紹 (北京)
一二、一五 絲竹合奏 (北京) —夏景選曲— 韶光社 一、高山流水 二、到夏來 三、出水蓮 四、乾坤清泰
一二、三五 端陽節特輯娛樂節目 一、西河大鼓 (北京) 五毒傳 馬增芳
一三、〇〇 新　聞 (北京)
一三、一五 商情行市 (北京)
一三、三〇 評　書 (北京) 龍潭鮑駱（第四一回） 品正三
一四、三〇 新　聞 (北京)
一四、五〇 二、東韻 (北京) 借傘 姜蘭田 三、梨州影戲 (北京) 姚黃陣 董玉峰 楊金廣 張百萬
一八、〇〇 兒童時間 (北京) 普圓恩寺小學學生演
一八、二七 預報本日晚間節目 (本台)
一八、三〇 廣東音樂 (北京) —西湖風景選曲— 大同社 一、蘇堤春曉 二、三潭印月 三、柳浪聞鶯 四、平湖秋月 五、南屏晚鐘 六、雷峰夕照
一九、〇〇 青年時間 (北京)
一九、二〇 行政工作報告 (北京)
一九、三〇 演　講 (北京) —由滿洲轉播— 「滿洲國之現狀」 滿洲帝國協和會中央總會
一九、五〇 四、單弦 (北京) 金山寺 果振文
二〇、二〇 新　聞 (北京)
二〇、四〇 五、唐山調 (北京) 斷橋相會 魏喜奎 六、南板思路調 (北京) 合缽 鄭漱還
二一、三九 報　時 (北京)
二一、四〇 地方新聞及預報節目 (本台)
二一、二〇 京　劇 (北京) 祭塔 京劇研究會員演
二二、〇〇 新　聞 (北京)
二二、三〇 京　劇 (北京)
二三、〇〇 爲時調小曲 (北京) 小上墳 聯幼茹

日曆

△陽歷六月十日（星期一）
△陰歷五月五日
△滿潮 午前九時〇分（三七四）午後六時四五分（三四五）
△潮退 午後三時〇分（一三六）午前一時二五分（四〇）
△太陽出 五時四一分 中 十二時五九分十三秒 沒 六時十五分
△太陰出 十時十分 中 四時四三分 沒 十一時四二分

青島郵件封發郵件時刻通知

一、輪船郵件
六月十一日開往 上海
六月十三日開往 日本

東亞海運汽船出帆

▲門司、神戶、大阪行
貝加爾丸 六月十日午前入 十三日午前十一時出
泰山丸 六月十三日午前入 十六日午前十一時出
日光丸 六月二十日午前入 二十一日午前十一時出
原田丸 九日入港中 十一日前十一時出
▲芝罘、天津行
日東丸 六月十一日出帆
▲大連天津行
大華丸 六月十三日出帆
▲上海行
華山丸 六月十二日出帆
▲上海南支行
台中丸 六月十一日出帆
▲大連直行（芝罘威海衛行）
利通號 六月十二日午前入 六月十四日前十時出
▲連雲港行
大和丸 六月十三日前九時入 六月十五日前十時出
本社東京市麴町區內幸町二丁目十三番地
青島新疆路十八號
東亞海運株式會社青島支店
電話 支店長席 六五〇〇七 次長席 六五〇〇八 船舶出帆係 六二〇〇六 旅客係 六二九〇一 貨物係 七六九七 會計係 五六〇九 庶務係 三九二三

大連汽船出帆

▲上海行
奉天丸 六月十一日前八時半入 正午出
大連丸 六月十三日前八時半入 正午出
青島丸 六月十六日前八時半入 正午出
▲大連行
青島丸 六月十二日後一時半入 後六時出
奉天丸 六月 日後一時半入 後六時出
大連丸 六月 日後一時半入 後六時出
（日本郵船株式會社青島代理店）
▲上海行
白河丸 六月十四日入 十五日出
黃河丸 六月十五日入 十六日出
▲天津行
白河丸 六月十一日入 十二日出
黃河丸 六月七日入 十二日出
益進丸 六月十一日入 十二日出
大連汽船青島支店
電話 二一一七七 二一二七一 二三三一六 六七五六 六一五五〇

海州組合出帆

▲海州行 入港 出帆
△印船客兼載
得泰號 九日 十日
迎泰號 十日 十一日
瑞祥號 十一日 十三日
元泰號 十二日 十三日
▲濤水口行
江春號 十日 十二日
義通號 檢查 十一日
永祥號 十三日 十五日
承泰號 八日 十日
▲石臼所行
恆新號 十日 十一日
華新號 九日 十三日
聚順號 八日 十四日
新順號 十日 十四日
太平號 十日 十四日
▲石島行
春來號 八日 十一日
平安號 九日 十二日
民安號 十日 十二日
新源號 十日 十三日
海州航路汽船同業組合事務所株式會社中村組
電話 三四五九番 三三七三番

嶋谷汽船出帆

▲自北海道
阿德丸 六月二十日入 六月廿三日出
北海道地方配船照會
青島代理店
國際運輸株式會社青島支店
電話 二二七〇 二九五〇 二四〇番

川崎汽船出帆

▲紐育線（青島入港）
君川丸 六月二十日入
▲中南米線（青島入港）（晚香坡沙市經由）
烏愛斯丸 七月十五日
▲紐育線（神戶發）
君川丸 六月廿七日
聖川丸 七月廿八日
秋島丸 七月二十日
▲中南米線（神戶發）（晚香坡沙市經由）
烏愛斯丸 七月廿五日
▲桑港羅府線
靖川丸 六月廿九日
運賃及其他詳細情形請向左記地址照會
川崎汽船株式會社青島代理店
株式會社昭和海運公司
館陶路取引所內
電話 七〇四二三 七〇四一三 夜間用電話 六三四三番

大阪商船出帆

▲日滿連絡船
（前十一時大連發）
鴨綠丸 六月十日
烏拉爾丸 十一日
黑龍丸 十二日
熱河丸 十三日
吉林丸 十五日
拉不拉他丸 十六日
扶桑丸 十七日
烏斯利丸 十八日
桑特斯丸 十九日
烏斯利丸 二十日
至於連往各地之貨物運費開船日期等事詳細情形請向左記地址照會
大阪商船株式會社青島出張所
電話三三〇四〇番 新疆路十八號
荷客取扱店
青島商運株式會社
電話 二三〇〇七番（船客係） 二三〇六番（貨物係） 一九二三番（帳房）

朝鮮郵船出帆

▲仁川鎮南浦行
釜山丸 六月九日入 十日出
▲上海行
平安丸 六月十五日入 十九日出
慶安丸 六月二十日入 二十一日出
慶安丸 六月十三日入 十四日出
釜山丸 六月廿四日入 廿五日出
▲釜山朝鮮行
櫻島丸 六月廿九日入 三十日出
▲仁川天津行
新義州丸 一月三回
船票於開船一時間以前發賣、至於運費及其他詳細情形、請向左記地方照會
朝鮮郵船株式會社
代理店 合資會社 中村組
電話二四七六〇番

國際運輸扱船

▲自阪神門司
退運丸 六月三日入
海祥丸 六月十八日入
海林丸 六月十八日出
國際運輸株式會社青島支店
電話（代表）五八〇一 同 線 一

補欠後病　藥補北柳　NEOTONE　位本　文東

高密縣第六區區長韓建德緊要啓事

鄙人自去歲九月間奉到高密縣長委任第六區區長有十逢月不辭勞瘁、竭力維持地方治安、恢復原狀、來此地方政治、漸上軌道、縣長推薦另選賢能、以免隕越、於兼顧惟有呈請辭職、另選賢能、以卸仔肩、而專責成、所經各鄉長款項、均於五月二十一日召集各鄉長到區、當場清算清楚、並無剩存之洋款、各該鄉長照數領回、所有區經當餘款、一律歸人本署、合外尚無絲毫瓜葛、具收條蓋章作證、特此登報聲明、嗣後無論何事、若有鄙人假借名義、概與鄙人無干、恐未週知、特此聲明

高密縣第六區前區長韓建德

鄭重啓事

敝收租人宋少卿因虧欠款項鉅業、該君一切行動、概與本號無涉、特此通告經理人 膠州路一七二號 本主人集義公記經租房謹啓

求租住宅

凡房屋華麗地址適當之住宅、欲求租者請向　青島市場一路二十二號 株式會社隆光公司介紹 電話二五七五 二六三二六番

徵求幽靜住室並待聘

青年文學家某君方來青休養、擬長期居留、特徵求高尚住宅區域之住室一間、願出相當代價、並願於新舊文藝及歷史等功課有意聘教或量貨函山東路中國旅行社陳警宇君接洽

感謝聲明

敬啓者敝人陳鴻第供職於堀着不慎、致將身份證明書並其他重要文件一併遺失、敝人所失之物、但無疑、知由郵局寄來、感激無已、失之遺物、其物無姓名、由郵局寄來、因已失之物遺失、竟得完璧、銘感無已、特此登報鳴謝、敝人陳鴻第謹啓 泗水路四號 堀商會

遺失聲明

啓者敝公司在青島小港一路二十五號地基建築二層樓房及平房一處、不慎將租地憑照遺失、除呈請官廳備案外、茲特登報聲明無論中外人等拾去概作廢紙特此聲明

青島漁業股份有限公司清理處啓　六月六日

徵求看護。助產各婦

本醫院今擬招募看護婦與助產婦、詳細面談之後待遇從優

濟南市三里西街　吉貴產科婦人科醫院

緊要啓事

本號夥友張純濤因另有他就業已出號、嗣後張純濤在外一切行動及銀錢往來概與本號無涉、特此聲明

信昌運輸商行啓

遺失聲明

敬啓者敝號於民國二十九年五月十九日出立青島德華棧照付洋一千五百七十元正、因由夾倉去石臼所辦公、一時不慎、致將此票以及票根丟失、第三十三號匯票一只、計無論落於何人之手、概作廢紙、因恐發生意外、特此登報聲明、日照夾倉益成號啓

遺失聲明

茲啓者今因敝號曾在濤水口於民國二十九年五月二十六號購到孫乾一君出向青島恒昌德照付德字第四十九號匯票一只計乾元泰通用洋二千元又濤水口乾元行匯票一只計向青島義昌通用洋一千元照付第十三號乾元泰韓祝三計向乾元泰名下豐內福隆照付第三號一只、後致遺失除向該號掛失外另立收據將款領出在途中不慎以落於中外人之手概作廢紙特此申明保定路恆益棧謹啓

洪永鐵工廠

本廠設青歷有年所專門創造各種磅秤堅固耐用承蒙各大商店購用無任歡迎

西鎮雲南路一五三號 借用電話三一八一號

敬送

遺精早洩健忘不孕　腎虧腦弱古宮秘方　照方配服精關強固容顏美潤治愈千萬、神效驚人、莫不稱奇

▲治瘋骨痛驗方、並贈靈藥圖不取分文▼（新民報能使您思想敏捷）

皆有謝函證明、欲索此方、剪報寄上海跑馬廳路二二五號中國腎臟病院函索即寄

青島家畜醫院

▲犬馬診療　經驗豐富
▲門診出入　收費低廉

招遠路五十一號　電話三一七一一番

青島特別市公署佈告

爲布告事案查本署現擬招商標辦建設局請新築谷都鐵山等路柏油路面工程一案、凡有志承辦者可自即日起於每日本署辦公時間內至本署標購料詳細說明書、標價一律用密封照以便投標、投標日期以本年六月十三日上午十一時截止（標示）、逾期者無效、此布

中華民國二十九年六月七日

注意：本案投標保證金二千元

市長 趙琪

滋養軒廣告

▲滋養軒廣告▼

滋養牛奶糖　滋養各樣餅乾　櫻花糖　西式糖菓

山東路一六九號　電話二四八三號

愈膚膏

專治　脚溼癬瘡　皮膚痱　禿瘡　及一切皮膚病

定價每盒二角四角六角

本市各大藥房均有經售

總經理　南洋大藥房

山西路二十三號　電話五八四二

東鎮光陸大戲院分院

福寺路六十三號　電話四二五〇

循環開演　每日起至晚十一時止 一期例假星期十時午前開演

座價　樓上三角　樓下二角　兒童學生一價

九十十十連演四天　日一二日

大東影片公司出品全部武俠神怪法門巨片

鄭瑞年　領銜主演

新西遊記　二集

孫行者大破青龍洞

兩部影片同時演　合優待觀眾不增價

下期開映　濟公活佛　一集

金城大戲院

地址西大森（合記）南村路

評戲皇后劇界明星

芙蓉花

王東坡　趙雅蓉　筱荷花　趙艷蓉　劉金霞　劉艷香　筱活猴
張寶樹　趙德廣　趙連喜　王秀琴　李寶宗　寶玉策

午戲十二時開四時半止　夜戲六時開十一時止

午戲　王少安趕船　接演　花爲媒
夜戲　秦雪梅　全部老媽艷槍

午戲 池座六角 樓座四角 碼票加捐二角 一成在外
夜戲 池座八角 樓座六角 碼票加捐二角 一成在外

中和戲院

青島山東路北首　電話二二六三二號

坤伶　張文琴　泰斗
王鴻福
秦月樓　韓子峯　筱王虎臣　楊壽山　孫慧霞
朱殿卿　粉艷芳　王雪清　林艷梅　雪蘭　劉湘臣

午戲一時開五時止　夜戲六時開十一時止

午戲 全本白蛇傳　池座每位六角 樓座每位四角 碼座每位二角
夜戲 全本白蛇傳　池座每位一元二角 樓座每位八角 碼座每位三角

光陸電影院

海泊路六十三號　電話七一九七號

時間更改　每日起至晚十時 一期循環 例假星期上午十一時開演

票價　頭等五毛 二等三毛五分 三等二毛 小孩一毛

十十十連演四天　一二三日

快活林影片公司出品

全部神怪門法無上巨片

汪優遊　領銜主演

濟公活佛　二集

救女公案　醜態百出　誘取仙狐！　追亮設籠計　巧施連環陣！　神鬼出沒　佛法無邊

不日開演

神聖偉大巨片　孔夫子

上平安影院

滄口路二十二號

時間　每日一起至晚止　午後一時起 時至一循環 十時一例假 星期午前十時開演

票價　頭等五角　普通四角　學生軍警一律三角

今天日夜公演

中國華新影片公司榮譽出品

桑淑貞　湯傑　尤光照
曹松雪　黃耐霜　合演

全部有聲社會幽默諷刺巨片

王先生到農村去

（滑稽詼諧）（別饒情趣）

繼「吃飯難」後的新動向

農村荒年、吃先生炊皮、樹皮堅硬、咽不下、能何！
生趣自然、水井枯竭、跳跳、復活、搗蒜、破股！

幕幕天噱地——節節滑頭滑腦

金城電影院 CAPITOL

湖北路廿七號　電話七六三六

影業權威聯美公司出品空前諷刺社會片

佐麥克利

薛兒薇雪耐　亨佛萊鮑嘉

及六位小大亨領銜合演深刻緊張刺戟鉅片

都會的窮巷

錦衣玉食、金迷紙醉
劫財賣淫、捨身亡命

（此四者皆社會之不景氣造成）

下期開演

絕島情絲

光陸大戲院

平度路廿二號　電話七三〇八

循環開演　每日起至晚一一時 一期例假星期上午十時開演 前例

座價　樓上六角　樓下四角　兒童學生三角　加收一成觀覽稅

八九十十十連映五天　日日日一二

宣傳已久　最新巨片　本院獨得首演

震壇絕九年公貴品歌白緊探
動空後三藝司新全唱恐張巨
銀前一九華名部出對怖偵片

偵探驚險：令人破膽心驚！
香豔哀情：令人蕩魄迴腸！

神秘夫人

胸口對准　自若談笑　眞英雄不愧！
緊張悽豔。
路明　王乃東　徐琴芳　關宏達　主演
激烈兇猛。
生命危在頃刻　泰然神色　大丈夫堪稱！

今起期間臨時停止優待券一天用有敬原諒
日長優待券暫停通三十日效請

FOLOZU 福祿壽

每日開映五場　二、〇〇　三、五〇　五、四〇　七、三〇　九、二〇

六月八日起連映四天

九日十日兩天十二點十分起映六場

江湖飄零誰憐藝人、老門楣重振頓有子孫賢

電影皇帝　米蓋羅納
天才歌星　裘蒂珈綸

最新傑作歌舞鉅製

男女童伶一百五十人助演之作

米蓋施展全身本領學一樣像一樣
裘蒂發揮歌唱天才越唱越見精神

金玉滿堂

"Babes in Arms"

跳舞、唱歌、人黑、做導、大演、蓋學、爾博、巴里、穆亞、白里、到昴、嶺妙、埃設、康毫、甘第、下泰、風敢

明星大戲院

安徽路六號　電話八九二六

循環開映　二、〇〇　三、五〇　五、四〇　七、三〇　九、二〇　每日五場

六月十日十一日十二日連映三天

英武小生藍道夫史考特
美麗女星瓊裴納
及其他演員萬餘人合演
悲壯勇武戰爭愛情巨片

萬車蓬里

六大奇案　十大場面
較「蓬車」偉大　過無不及
劇情緊張　較「亂世」緊張　英傑百倍
演出「十字軍」偉大　英雄記　一尤感壯麗

下期公演　驚險緊張野獸巨片　金剛　下期公演